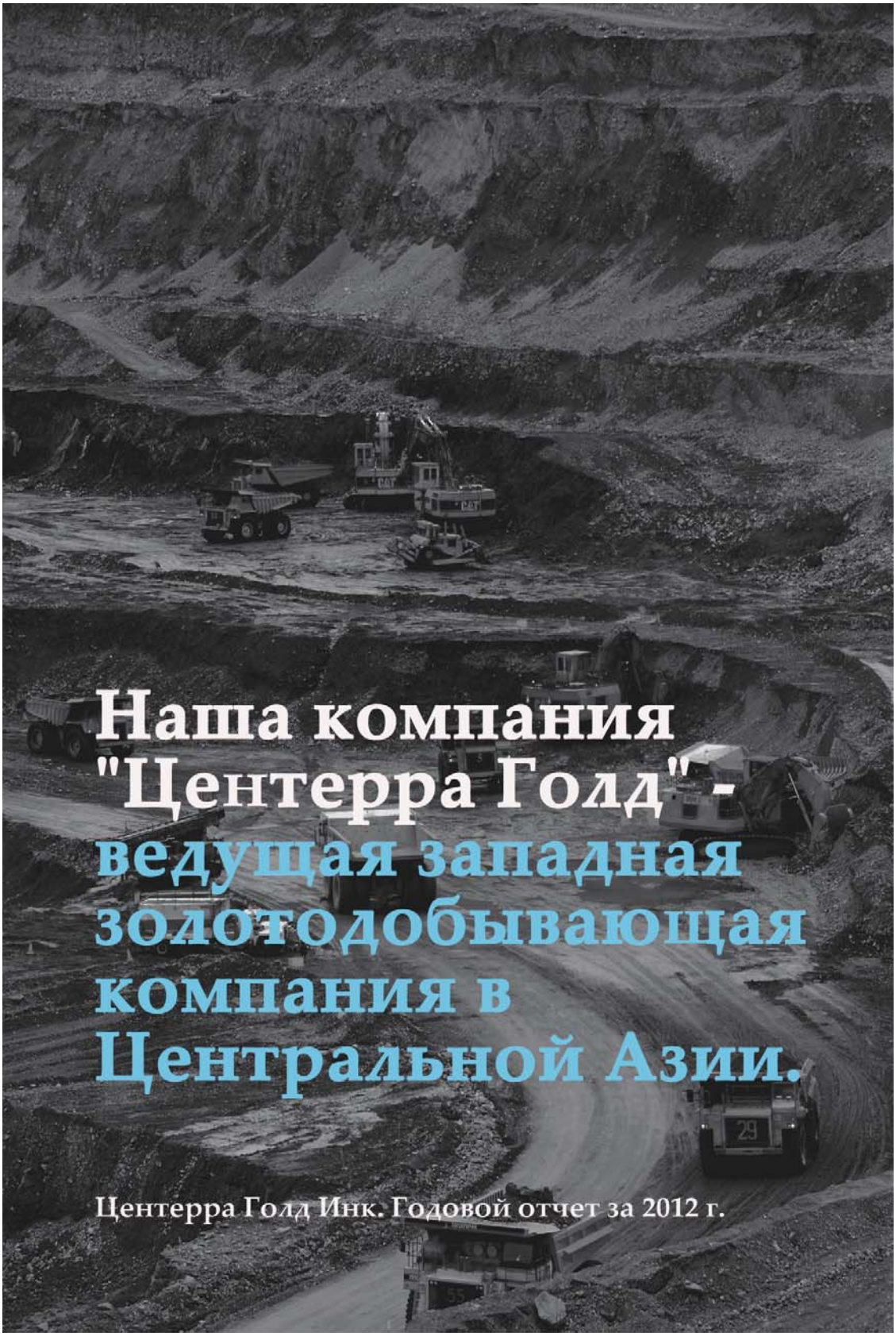

Наша компания "Центерра Голд" - ведущая западная золотодобывающая компания в Центральной Азии.

Центерра Голд Инк. Годовой отчет за 2012 г.

Общие сведения о компании

«Центерра Голд Инк.» - канадская золотодобывающая компания, занимающаяся приобретением, разведкой, разработкой и эксплуатацией месторождений золота, расположенных, в основном, в Азии, на территории бывшего Советского Союза и в других развивающихся странах. Компания является крупнейшим западным производителем золота в Центральной Азии, ей принадлежат два действующих золотодобывающих рудника, расположенных в Кыргызской Республике и Монголии. В 2012 году «Центерра» произвела 387,076 тройских унций золота при текущей себестоимости 663 доллара США за унцию.

Цели «Центерры» состоят в обеспечении годового объема производства золота в 1,5 млн. унций, повышении стоимости акций компании за счет максимального использования потенциала имеющихся месторождений, расширении своей операционной деятельности и продолжении наращивания запасов и ресурсов за счет добавления новых перспективных участков. Акции «Центерры» котируются на фондовой бирже Торонто (TSX) под символом «CG». Головной офис компании находится в городе Торонто (Канада, провинция Онтарио).

Все денежные суммы в этом отчете приведены в долларах США, если не указано иное.

Вся информация приведена по состоянию на 31 декабря 2012 года, если не указано иное.

Запасы и ресурсы приведены по состоянию на 31 декабря 2012 года. Для справки смотрите "Обсуждение и анализ со стороны руководства", который является частью настоящего Годового Отчета, на странице 20.

Предостережение в отношении прогнозной информации.

Часть информации, содержащаяся в этом отчете или включенная в него с использованием ссылок и не являющаяся историческими фактами, представляет собой "прогнозные заявления" в смысле, определенном законодательством о ценных бумагах, в том числе Законом о ценных бумагах провинции Онтарио. Такие прогнозные заявления касаются успешного разрешения споров в Кыргызской республике в отношении Отчета Государственной Комиссии, в том числе обсуждений с рабочей группой Правительства, основанной с целью начала переговоров о проектном соглашении по месторождению Кумтор (далее "Соглашения по Кумтору"); действий, предпринимаемых парламентом и правительством в результате принятия парламентом Кыргызской Республики постановления от 21 декабря 2013 года - парламент и правительство Кыргызской Республики не предпринимают каких-либо односторонних действий, противоречащих обязательствам Кыргызской Республики в рамках соглашений по Кумтору; успешного разрешения экологических исков в Кыргызской Республике на общую сумму 467 млн. долларов, прогноза по добыче золота и себестоимости единичной продукции за 2013 год; ожидаемых капиталовложений за 2013 год; планов по горным и геологоразведочным работам за 2013 год и прогноза расходов по общественным инвестициям; продолжения деятельности в Монголии, а также возможности разработки месторождения Гацуурт и наших планов в отношении проекта Оксют (Öksüt). Такие прогнозные заявления связаны с рисками, неопределенностью и другими факторами, которые могут привести к тому, что фактические результаты, показатели деятельности, планы на будущее и возможности будут существенно отличаться от результатов, выраженных или подразумеваемых в таких прогнозных заявлениях. Детальное обсуждение таких рисков и других факторов приведено в разделе «Обсуждение и анализ со стороны руководства», включенном в этот годовой отчет и в последнюю Ежегодную информационную форму компании, которая доступна в системе SEDAR.

Экономическая целесообразность не была выявлена в ресурсах полезных ископаемых, которые не являются запасами. Предварительно оцененные ресурсы полезных ископаемых обладают более высокой степенью неопределенности в отношении их существования, а также целесообразности их добычи с экономической точки зрения. Нельзя с достоверностью утверждать, что все или часть предполагаемых ресурсов полезных ископаемых будут переведены в более высокую категорию. Нельзя с достоверностью утверждать, что ресурсы любой категории будут переведены в категорию запасов в результате продолжения геологоразведки.

Несмотря на то, что «Центерра» считает, что предположения, на которых основаны эти прогнозные заявления, являются обоснованными, не следует чрезмерно полагаться на них. Прогнозная информация приведена по состоянию на 28 марта 2013 года. Более подробное обсуждение основных допущений и факторов риска приведено в «Обсуждении и анализе со стороны руководства», включенных в данный годовой отчет. «Центерра» не берет на себя обязательства по обновлению или пересмотру каких-либо прогнозных заявлений в результате получения новой информации, будущих событий или на ином основании, за исключением случаев, предусмотренных применимыми законами.

Содержание

2 Основные финансовые показатели
4 Обращение президента
6 Руководство
14 Кумтор
15 Бороо
16 Корпоративная ответственность
17 Обсуждение и анализ со стороны руководства
81 Сообщение об ответственности руководства
82 Отчет независимого аудитора
83 Консолидированная финансовая отчетность
87 Примечания к консолидированной финансовой отчетности
126 Определения
128 Информация о компании

У нас более чем 20-летний опыт работы в одном из наиболее перспективных и неосвоенных золотодобывающих регионов мира.

Будучи ведущей западной золотодобывающей компанией в Центральной Азии, наша компания приобрела опыт работы в данном регионе. Рудник Кумтор в Кыргызской Республике разрабатывается уже в течение 16 лет и, с учетом текущих запасов, его эксплуатация продолжится еще на 13 лет. Разработка месторождения Бороо в Монголии ведется уже 10 лет и, по всей видимости, может продлится еще более чем на 10 лет, по мере освоения нами этого региона. Наша база ресурсов и запасов полезных ископаемых пополняется в ходе проводимых нами успешных геологоразведочных работ, освоением новых регионов и созданием новых возможностей для ведения производственной деятельности в будущем. Коллектив руководства нашей компании обладает большим опытом в области геологоразведки, разработки и эксплуатации месторождений, и стремится к максимальному использованию полного потенциала имеющихся месторождений и повышению стоимости акций компании путем поиска наиболее перспективных новых месторождений и возможностей.

Основные финансовые показатели

Выбранная ежегодная информация	**2012**	2011	2010
Доходы, в миллионах долларов	**$661**	$1,020	$850
Скорректированная чистая прибыль (убыток) – миллионы [1]	**$(3)**	$371	$322
Скорректированная чистая прибыль (убыток) на акцию – $ на акцию [1]	**$(0.01)**	$1.57	$1.37
Убыток от списания с баланса подземных активов – млн.	**$181**	–	–
Чистая прибыль (убыток) – млн.	**$(184)**	$371	$322
Чистая прибыль (убыток) на акцию – $ на акцию	**$(0.78)**	$1.57	$1.37
Потоки наличности от операционной деятельности, миллионы – млн.	**$135**	$435	$281
Потоки денежных средств на акцию – $ на акцию	**$0.57**	$1.84	$1.19
Денежные средства и краткосрочные инвестиции, миллионы	**$382**	$568	$413
Всего активов, миллионы	$1,554	$1,689	$1,400
Объем производства, тройские унции	387,076	642,380	678,941
Производственная денежная себестоимость, $ за произведенную тройскую унцию[2]	$663	$502	$440
Общая денежная себестоимость (до выплаты налогов)- $ за произведенную тройскую унцию[3]	$1,882	$929	$838
Средняя цена реализации - $ за тройскую унцию - $1,692	$1,569	$1,236	

(1) Скорректированные чистые прибыли (убытки) не включают сумму в размере 180.7 млн. долларов, начисленную в бухгалтерской отчетности в связи со списанием с баланса подземных активов на Кумторе.

(2) Производственная денежная себестоимость включает расходы на эксплуатацию рудника, в частности, добычу и переработку полезных ископаемых, региональные административные расходы, роялти и налоги на производственную деятельность (за исключением рудника Кумтор, где налоги с доходов не взимаются), но не включает расходы на амортизацию, рекультивацию, капиталовложения, общественные инвестиции, геологоразведку, общие и административные расходы компании. Денежная себестоимость произведенной тройской унции не является показателем ОПБУ, ее описание приведено в разделе «Показатели, не предусмотренные ОПБУ» в разделе «Обсуждение и анализ со стороны руководства», приложенного к этому ежегодному отчету.

(3) Общая денежная себестоимость произведенной тройской унции (до выплаты налогов) включает производственную денежную себестоимость, капитал для обеспечения устойчивости и роста бизнеса, общие и административные расходы компании, расходы на глобальную геологоразведку и общественные инвестиции, но не включает налоги с дохода на руднике Кумтор и налоги на прибыль. Общая денежная себестоимость произведенной тройской унции (до выплаты налогов) не является показателем ОПБУ, ее описание приведено в разделе «Показатели, не предусмотренные ОПБУ» в разделе «Обсуждение и анализ со стороны руководства», приложенного к этому ежегодному отчету.

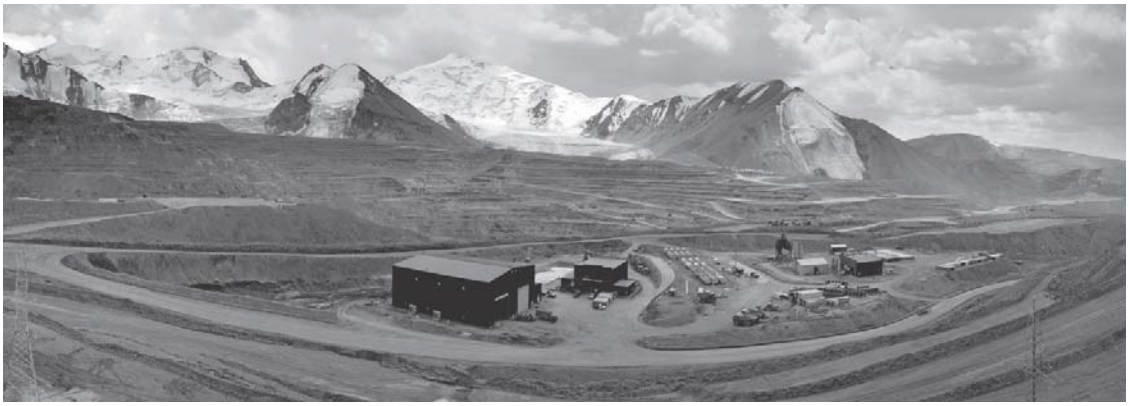

Запасы
(по состоянию на 31 декабря)
(млн. унций золота в руде)

Добыча золота
(тысячи унций)

Потоки наличности от операционной деятельности
(в млн. долларов)

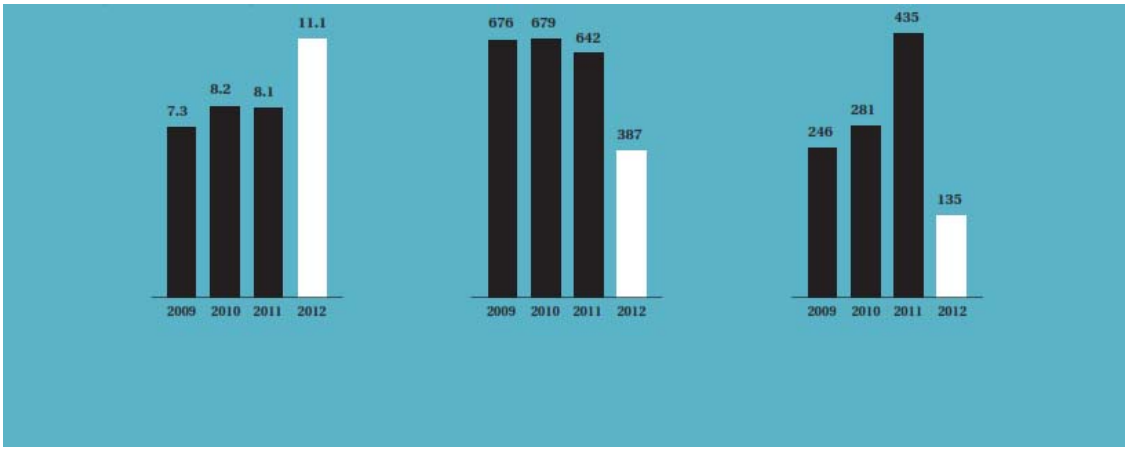

Понимание рынка, в котором мы работаем - это залог успеха

Обращение президента

2012 год был напряженным для Компании ввиду неожиданного смещения льда и горных пород на руднике Кумтор, в результате чего был пересмотрен план горных работ, а наша деятельность на руднике Кумтор привлекла внимание общественности в связи с проверками со стороны парламентской и государственной комиссий. Вместе с этим, в четвертом квартале объем добычи на руднике Кумтор оказался ниже ожидаемого из-за низкого, по сравнению с запланированным в бюджете, уровня добычи и низкого уровня извлечения золота на золотоизвлекательной фабрике, а также из-за снижения исходного содержания в руде на входе золотоизвлекательной фабрики при осуществлении горных работ в недавно обнаруженной части рудного тела. Однако в этом году мы также достигли и ряда положительных результатов, в частности, следует отметить довольно значительный рост запасов на Кумторе, приобретение 100%-ой доли участия в месторождении Оксют в Турции, переоформление геологоразведочной лицензии на участке АЦО в Монголии на лицензию на право добычи и получение необходимых разрешений для возобновления эксплуатации участка кучного выщелачивания на руднике Бороо.

В этом году «Центерра» по-прежнему показывает хорошие результаты геологоразведочной деятельности. Компании удалось восполнить запасы, отработанные на Кумторе, в результате расширения открытого карьера и внедрения нового плана горных работ KS-13, продлив срок эксплуатации рудника Кумтор еще на пять лет до 2026 года. Подтвержденные и прогнозируемые запасы компании составляют 11,1 млн. унций золота в руде, что является наиболее высоким показателем в истории Компании. Помимо этих запасов, на руднике Кумтор у компании есть предварительно оцененные подземные ресурсы с высоким содержанием золота, а также подсчитанные ресурсы и предварительно оцененные ресурсы, оконтуренные на наших месторождениях АЦО и Оксют.

В этом году «Центерра» по-прежнему показывает хорошие результаты геологоразведочной деятельности. Компании удалось восполнить запасы, отработанные на Кумторе, в результате расширения открытого карьера и внедрения нового плана горных работ KS-13, продлив тем самым срок эксплуатации рудника Кумтор еще на пять лет до 2026 года. Подтвержденные и прогнозируемые запасы компании составляют 11,1 млн. унций золота в руде, что является наиболее высоким показателем в истории Компании. Помимо этих запасов, на руднике Кумтор у компании есть предварительно оцененные подземные ресурсы с высоким содержанием золота, а также подсчитанные ресурсы и предварительно оцененные ресурсы, оконтуренные на наших месторождениях АЦО и Оксют. В декабре мы заявили о планах приобретения оставшейся 30%-й доли участия в проекте Оксют, а в январе этого года завершили сделку по приобретению 100% доли участия в месторождении Оксют. Кроме того, мы объявили первоначальную оценку ресурсов на месторождении Оксют, согласно которой подсчитанные ресурсы составляют 682 000 тройских унций золота в руде, а предварительно оцененные ресурсы - 477 000 тройских унций золота в руде. В ближайшее время мы намерены довести этот проект до уровня принятия решения.

По сравнению с 2011 годом, в 2012 году консолидированный объем добычи был намного ниже, составив 387,076 тройских унций золота. Объем добычи золота на Кумторе составил 315 238 тройских унций из-за неожиданного ускорения движения льда и горных пород в Центральном Карьере, в результате чего возникла опасность для продолжения горных работ, и необходимо было пересмотреть производственный план. Последовавшие за этим изменения в графике горных работ по направлению к юго-западному концу зоны SB привели к отсрочке доступа к рудной зоне и соответственно, 46%-му снижению добычи на Кумторе по сравнению с аналогичным периодом прошлого года. Объем добычи золота в Бороо достиг 71 838 тройских унций после возобновления работ на участке кучного выщелачивания в четвертом квартале. В четвертом квартале на участке кучного выщелачивания было добыто 7 486 унций золота.

Операционная денежная себестоимость за 2012 год достигла 663 долларов за произведенную унцию. Как и многие другие компании в данной отрасли, "Центерра" стала отражать в отчетности "общую денежную себестоимость". Хотя общая денежная себестоимость не является показателем ОПБУ, мы полагаем, что она наиболее полно отражает фактические затраты на производство одной унции золота, чем показатель Института Золота. В 2012 году, общая денежная себестоимость (до выплаты налогов) составила 1882 доллара на произведенную унцию. Это довольно высокий показатель, учитывая снижение уровня добычи на Кумторе в 2012 году. Общая денежная себестоимость включает все производственные денежные затраты, капитал для поддержания устойчивости и роста бизнеса (включая капитализированные расходы на вскрышные работы), общие и административные расходы компании, расходы на глобальную/международную геологоразведку и общественные инвестиции, за исключением налогов с дохода на руднике Кумтор и налогов на прибыль. Более подробное описание этого показателя приведено в разделе "Показатели, не предусмотренные ОПБУ" в "Обсуждении и анализе со стороны руководства", прилагаемого к этому ежегодному отчету.

Что касается финансовых результатов деятельности, в 2012 году чистый убыток "Центерры" составил 184 млн. долларов, или 0.78 долларов за акцию, что было обусловлено отнесением в счет расходов суммы в размере 180.7 млн. долларов в результате списания с баланса подземных активов на руднике Кумтор, а также снижением уровня добычи на Кумторе. В течение года мы создали поток наличности от операционной деятельности на сумму около 135 млн. долларов США, На конец года денежные средства и краткосрочные инвестиции Компании составили 382 млн. долларов, а неосвоенная сумма кредитной линии на 150 млн. долларов составила 74 млн. долларов. Кроме того, мы инвестировали 411 млн. долларов на будущую операционную деятельность и 38 млн. долларов в геологоразведку. Мы, по-прежнему, не применяем хеджирование, что позволяет нам использовать все преимущества от любого роста и повышения цены на золото.

В 2012 году наши доходы снизились до 661 млн. долларов ввиду снижения объема добычи и продаж, что частично компенсировалось

ростом средней цены реализации золота с 1 569 долларов за унцию до 1692 долларов за унцию в 2011 году.

По нашим прогнозам, в 2012 году консолидированный объем добычи золота будет в диапазоне от 605 000 до 660 000 унций, а консолидированная общая себестоимость (до выплаты налогов) - в диапазоне 1 067 и 1 164 долларов за унцию по мере возобновления обычного уровня производства на Кумторе.

В 2013 году объем добычи на Кумторе ожидается в диапазоне 550 000 - 600 000 унций золота. При этом приблизительно 50% от этого объема будет добыто в четвертом квартале. Согласно производственному плану KS-13, с 2013 года график добычи больше не будет предусматривать значительную нагрузку на этапе завершения плана, поскольку на руднике продолжается наращивание запасов складированной руды, что в будущем позволит обеспечить стабильные ежеквартальные показатели производства.

На руднике Бороо объем добычи золота прогнозируется в диапазоне 55 000 - 60 000 тройских унций, из них 24 000 унций будут получены способом кучного выщелачивания, а 36 000 унций - посредством переработки рудных отвалов золотоизвлекательной фабрики. Ожидается, что в течение данного года на золотоизвлекательной фабрике Бороо будут перерабатываться рудные отвалы со средним содержанием золота в 0.82 г/т. Прогноз за 2013 год не предусматривает проведение горных работ в Бороо и Гацуурт и добычу золота из месторождения Гацуурт.

В 2013 году мы продолжим инвестиции в наши проекты Согласно оценкам, общая сумма капиталовложений составит 107 млн. долларов. Она включает 75 млн. долларов для обеспечения устойчивости бизнеса и 32 млн. долларов на капитал для роста. Ожидаемые капитализированные расходы на вскрышные работы, связанные с разработкой открытого карьера на Кумторе, составят 212 млн. долларов. Мы продолжим интенсивные геологоразведочные работы, на которые в 2013 году будет направлено 45 млн. долларов, что больше по сравнению с 2012 годом, когда на разведку было израсходовано 38 млн. долларов. Будет уделяться особое внимание геологоразведке и программам развития бизнеса в Центральной Азии, Турции, России и Китае, а также освоению новых регионов для удовлетворения долгосрочных целей роста "Центерры".

Мы намерены разрешить споры вокруг рудника Кумтор посредством конструктивного диалога для принятия взаимовыгодного решения, которое будет справедливым для всех акционеров "Центерры".

Я хочу поздравить всех сотрудников за их приверженность к поддержанию высоких стандартов безопасности, здоровья и окружающей среды на наших производственных объектах. Мы продолжаем следовать высочайшим международным стандартам. Показатели в области охраны труда и окружающей среды на обоих наших производственных объектах намного выше средних показателей в Северной Америке, чем, конечно же, могут гордиться наши сотрудники.

Иан Аткинсон
Президент и Главное исполнительное лицо

Наше руководство имеет большой опыт в области геологоразведки, разработки и эксплуатации месторождений.

Руководство

Иан Аткинсон
Президент и главное исполнительное лицо

Джеффри С. Парр
Вице-президент и финансовый директор

Гордон Д. Рид
Вице-президент и главный операционный директор

Дэйвид А. Гроувс
Старший вице-президент по глобальной геологоразведке

Фрэнк Х. Херберт
Генеральный юрисконсульт и корпоративный секретарь

Энтони Дж. Мид
Вице-президент по персоналу и администрации

Деннис С. Квонг
Вице-президент по развитию бизнеса

8%

В результате роста цен на золото в 2012 году средняя цена реализации золота "Центерры" повысилась на 8% по сравнению с прошлым годом.

Мы - эксперты по добыче золота из недр земли, и мы знаем, где его искать.

Геологоразведка на месторождении Оксют

24 января 2013 года Компания завершила сделку по приобретению оставшейся 30%-ой доли участия в проекте "Оксют Голд" и теперь ей принадлежит 100%-ая доля участия в этом проекте. Месторождение Оксют находится в регионе Кайсери в центральной части Турции, приблизительно в 50 километрах к югу от города Кайсери и в 10 км. к югу от города Девели.

В 2012 году геологоразведочные работы велись, главным образом, в северной части месторождения Ортачам, включая законтурное бурение и бурение по мелкой сетке. Наши первоначальные оценки подсчитанных и предварительно оцененных ресурсов месторождения Оксют включают только зоны окисления с учетом 52 буровых скважин в северной зоне Ортачам и 21 буровых скважин в зоне Ортачам. Золоторудная минерализация на месторождении находится в пределах окисленной эпитермальной системы с высокой степенью сульфидизации.

По состоянию на 31 декабря 2012 года на месторождении Оксют имеются подсчитанные ресурсы в размере 682 000 унций золота в руде и предварительно оцененные ресурсы в размере 477 000 унций золота в руде в объеме 100%. Оценка ресурсов охватывает две зоны: Северная зона Ортачам, где подсчитанные ресурсы составляют 682 000 унций золота в руде, а предварительно оцененные ресурсы - 353 000 унции золота в руде, и зона Ортачам, где предварительно оцененные ресурсы составляют 124 000 унций золота в руде. Оценка ресурсов произведена в предварительно очерченном предельном контуре карьера, используя бортовое содержание 0.2 г/т и с ограничением исходных значений пробирного анализа сверху до 15 г/т до проведения объединенной пробы.

Предварительные металлургические испытания, включающие бутылочные ролловые тесты керновых образцов окисленных и частично окисленных материалов из Северной зоны месторождения Ортачам, указывают на возможность переработки руды способом кучного выщелачивания. В настоящее время проводятся дальнейшие металлургические испытания, включающие тесты по выщелачиванию руды в колонне.

Зона оруденения на участке Северный Ортачам остается открытой по простиранию на восток, юг и на глубину. На месторождении имеются и другие перспективные участки для исследования. В 2013 году расходы на геологоразведку увеличатся приблизительно до 8 млн. долларов с учетом планов по расширению и повышению категории ресурсов золоторудного месторождения Оксют, продолжению текущих металлургических испытаний и осуществлению детального изучения экологических, социальных и технических характеристик проекта.

52

количество буровых скважин в Северной зоне Ортачам.

682

682,000 унций в руде - подсчитанные ресурсы в Северной зоне Ортачам.

8

Запланированные на 2013 г. расходы на геологоразведку в размере 8 млн. долларов.

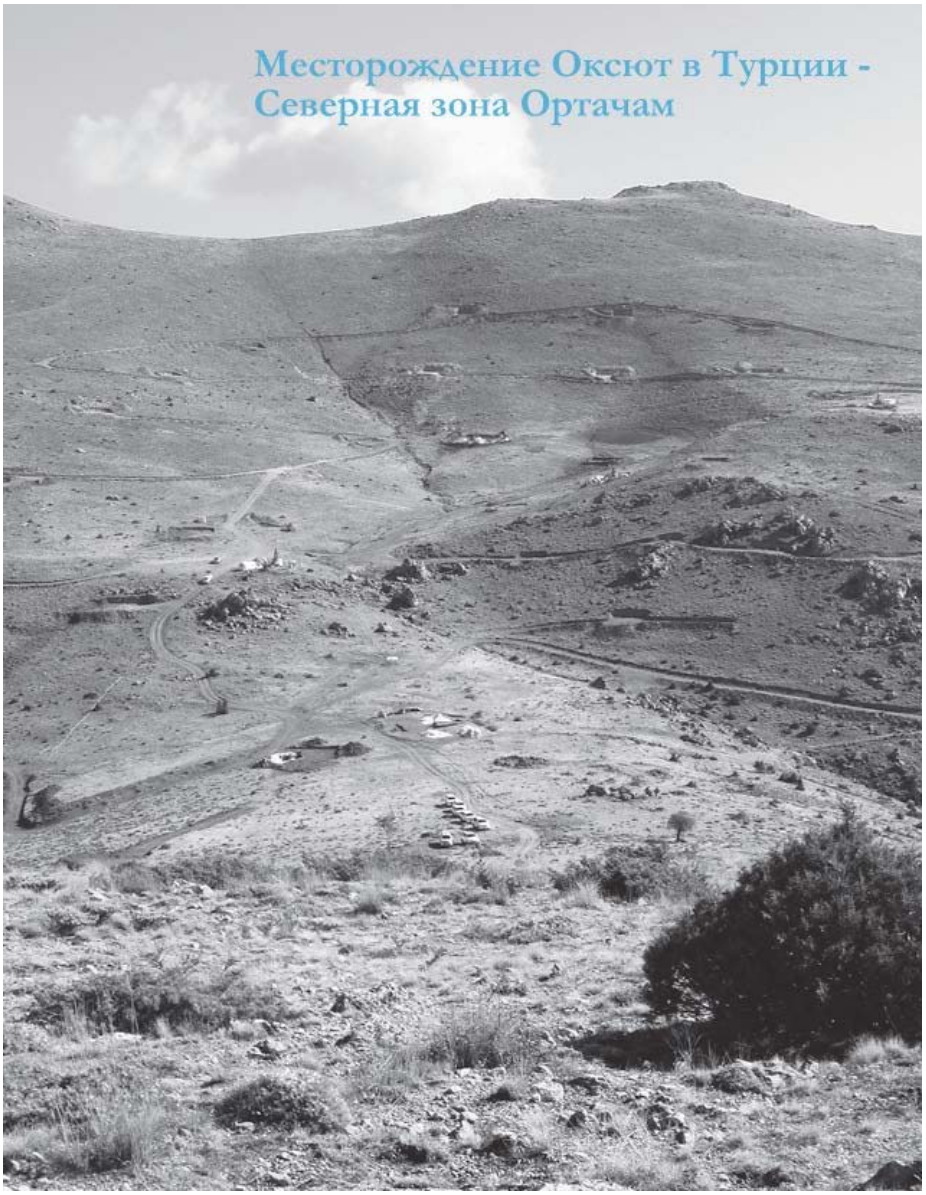

Наш план приведет к значительному росту производства.

План эксплуатации рудника Кумтор KS-13

В ноябре 2012 года Компания объявила о новом плане эксплуатации рудника Кумтор KS-13, основанном на положительных результатах детального технического и финансового исследования, проведенного в течение данного года. Подтвержденные и прогнозируемые запасы рудника Кумтор повысились на 58% или 3.6 млн. унций в руде, составив 9.5 млн. унций золота в руде по состоянию на 31 декабря 2012 год. В соответствии с планом по расширению открытого карьера, в категорию запасов будут включены ресурсы в размере 1.2 млн. унций золота в руде, которые ранее входили в категорию предварительно оцененных подземных ресурсов с высоким содержанием золота, в том числе дополнительные ресурсы в размере 2.2 млн. унций в золоте, представляющие собой материал, бортовое содержание которого оценивается как промежуточное между карьерными и подземными ресурсами. Новые запасы и ресурсы и новый план эксплуатации рудника предусматривает расширение открытого карьера и продление срока эксплуатации рудника Кумтор еще на пять лет до 2026 года.

Расширение открытого карьера стало возможным благодаря успешной геологоразведке в зоне SB в период с 2006 года до сентября 2012 года, в результате чего зона SB увеличилась более чем в два раза по простиранию и на глубину с соответствующим ростом количества ресурсов. Увеличение количества ресурсов, а также решение, принятое в марте 2012 года, о смягчении влияния быстрого сдвига пород путем выгрузки льда и горных пород в верхнюю часть юго-восточной части Центрального карьера, дало возможность расширить Центральный карьер, что привело к значительному росту количества запасов, продлению срока эксплуатации рудника и увеличению чистой текущей стоимости проекта.

Предполагается, что с 2013 года новый производственный план KS-13 обеспечит более стабильные ежеквартальные показатели производства, а средний ежегодный объем добычи золота сохранится на уровне 650 000 тройских унций в первые 10 лет осуществления производственного плана. При этом в плане учитываются только запасы открытого карьера. Новый план также предусматривает увеличение производительности золотоизвлекательной фабрики на 18% до 6.7 млн. тонн в год в 2016 году.

Для расширенного открытого карьера требуется значительная часть существующей инфраструктуры подземных разработок. В результате этого, Компания списала с баланса капитализированные затраты на подземную разработку и подземное оборудование, и в четвертом квартале 2012 года отнесла на счет расходов сумму в размере 180.7 млн. долларов. Возможность осуществления подземной добычи все еще существует, учитывая, что предварительно оцененные ресурсы с высоким содержанием золота, обнаруженные под оконтуренной нижней частью карьера KS-13, составляют 1.9 млн. унций в руде. Продолжится геологоразведка для проверки Зоны SB на глубине. Компания оценит возможность подземной разработки как зоны штокверка, так и зоны SB после завершения горных работ в открытом карьере зоны SB и осуществления детальных технических исследований.

58%

Новый производственный план KS-13 привел к увеличению запасов на 58%.

8%

Увеличение производительности золотоизвлекательной фабрики запланировано на 2016 год.

9.5

По состоянию на 31 декабря 2012 года, общий объем запасов на Кумторе составляет 9.5 млн. унций золота в руде.

У нас 20-летний опыт успешной работы на руднике Кумтор.

20 В этом году проект Кумтор будет отмечать свое двадцатилетие. Это первый крупнейший инвестиционный проект, когда-либо осуществленный в горнодобывающей отрасли Кыргызской Республики. Этот рудник, считающийся движущей силой горной отрасли, вносит значительный вклад в экономику Кыргызской Республики. На его долю приходится до 12% ВВП, более 25% промышленного производства и около 50% экспорта в Кыргызстане.

3,034 человек, численность работников Компании и подрядных организаций. Они обеспечивают работу рудника - одного из самых высокогорных месторождений золота в мире, расположенного в Джеты-Огузском районе Иссык-Кульской области Кыргызской Республики.

1993 16 февраля 1993 год - дата создания предшествующей компании. За четыре года ей удалось подготовить месторождение к разработке и создать необходимую инфраструктуру для производства. В 1997 году началась промышленная добыча золота.

240 километров автомобильной дороги, из которых 90 км пролегает через горы, представляют собой расстояние, на которое месторождение Кумтор удалено от ближайших железнодорожных путей. Поэтому все оборудование и материалы доставляются автомобильным транспортом на высоту 4000 метров над уровнем моря.

150 тыс. тонн различных грузов - это ежегодный объем грузов, получаемых на принадлежащей компании перевалочной базе в г. Балыкчы. **821** поставщик из **37** стран мира и **708** отечественных компаний обеспечивают осуществление бесперебойной деятельности на руднике Кумтор.

16 тысяч тонн руды ежедневно перерабатывается на золотоизвлекательнзолотоизвлекательной фабрике рудника Кумтор. Производственный цикл полностью автоматизирован с использованием передовых технологий. Работой золотоизвлекательнзолотоизвлекательной фабрики управляют всего **16** сотрудников в течение рабочей смены.

42 параметра качества по очищению сточных вод на Кумторе контролируются экспертами-экологами Компании и правительства. Компания неустанно контролирует состояние окружающей среды и строго придерживается стандартов охраны труда и окружающей среды, действующих в Кыргызской Республике и Канаде, а также стандартов, признанных Всемирным банком.

136 единиц тяжелой горной техники, ранее не существовавшей в Кыргызстане, используется для разработки и эксплуатации месторождения Кумтор. Компания регулярно осуществляет программу капитального ремонта и расширения парка тяжелой горной техники. Сборка и техническое обслуживание огромных горных самосвалов и другого оборудования проводятся в автотранспортных мастерских рудника, где работают около **450** человек.

26 автоматических измерительных станций на Кумторе контролируют качество поверхностных вод и воздуха. В результате поддержки программ по биоразнообразию и сохранению видов, оказываемой в течение многих лет, , в близлежащих регионах возросла популяция диких животных.

1,700 человек могут быть размещены в жилом лягере Кумтора, который состоит из 30 жилых помещений. После работы

сотрудникам гарантирован соответсвующий отдых во время их пребывания в жилом лагере. В лагере есть столовая, спортивный зал, библиотека, бильярд и столы для настольного тенниса, а также интернет-кафе.

210 контрольных датчиков установлены в дамбе хвостохранилища на Кумторе, с помощью которых инженеры компании контролируют ее состояние, стабильность, температуру и уровень грунтовых вод. Гребень плотины составляет 34 метра и будет наращиваться еще выше.

4,020 метров над уровнем моря - это высота на которой расположена одна из наиболее современных золотоизвлекательных фабрик Центральной Азии. Из высокотехнологичного оборудования следует отметить недавно приобретенную Компанией мельницу ультратонкого измельчения ISA Mill. Эта мельница способна измельчать руду до 20-микронной частицы, что в 5 раз тоньше человеческого волоса.

8.7 миллион унций золота было отлито на Кумторе после ввода в эксплуатацию золотоизвлекательной фабрики в мае 1997 года. Все золото и серебро, произведенное на руднике, закупает АО "Кыргызалтын". Кроме того, АО "Кыргызалтын" является крупнейшим акционером "Центерра Голд Инк".

Хорошее знание Центральной Азии дает нам серьезное преимущество на рынке.
Турция
Turkey
Ankara
СП Алтунхисар
м-е Оксют
Кыргызская Республика
Kyrgyz Republic
Bishkek
Рудник Кумтор
12 CENTERRA GOLD INC.

Монголия
Mongolia
Рудник Бору
СП Двойной
СП Умлекан
СП Лайгоуши
СП Кара-Бельдыр
Ulaanbaatar
АЦО
м-е Гацуурт
Объем добычи золота в 2011 году
Кумтор – 583 156 унций золота
Бору – 59 224 унций золота
Добыча золота в 2012 году
Кумтор – 315 238 тройских унций
Бору – 71 838 тройских унций
Прогноз добычи золота в 2013 году
Кумтор – 550 000 – 600 000 тройских унций
Бору – 55 000 - 60 000 тройских унций

Кумтор

Компания «Центерра» является 100-процентным владельцем золоторудного месторождения Кумтор, которое расположено в Кыргызской Республике приблизительно в 350 километрах к юго-востоку от столицы страны г. Бишкек и приблизительно в 60 километрах к северу от границы с Китайской Народной Республикой. Это самое большое золоторудное месторождение, разрабатываемое западной компанией в Центральной Азии. В период между 1997 и концом 2012 года здесь было добыто свыше 8,7 млн. унций золота.

Производство	**2012**	2011	2010
Добыто руды (тысячи тонн)	4,955	6,020	5,765
Переработано руды (тысячи тонн)	4,756	5,815	5,594
Среднее содержание золота в руде на входе ОФ (г/т)	2.8	3.8	4.0
Коэффициент извлечения (%)	75.6	80.8	79.5
Производство золота (тысячи унций)	315	583	568
Производственная денежная себестоимость (1)			
переработанной тонны – ($)	43.41	48.38	41.50(2)
произведенной унции – ($)	655	482	409 (2)
Общая денежная себестоимость (до выплаты налогов)			
за произведенную тройскую унцию (3) – ($)	1,808	768	731

Примечания:

(1) Производственная денежная себестоимость включает расходы на эксплуатацию рудника, в частности, добычу и переработку полезных ископаемых, региональные административные расходы, роялти и налоги на производственную деятельность (за исключением рудника Кумтор, где налоги с доходов не взимаются), но не включает расходы на амортизацию, рекультивацию, капиталовложения, общественные инвестиции, геологоразведку, общие и административные расходы компании. Денежная себестоимость произведенной тройской унции не является показателем ОПБУ, ее описание приведено в разделе «Показатели, не предусмотренные ОПБУ» в разделе «Обсуждение и анализ со стороны руководства», приложенного к этому ежегодному отчету.
(2 Пересчитано, чтобы исключить затраты на общественные инвестиции.
(3) Общая денежная себестоимость произведенной тройской унции (до выплаты налогов) включает производственную денежную себестоимость, капитал для обеспечения устойчивости и роста бизнеса, общие и административные расходы компании, расходы на глобальную геологоразведку и общественные инвестиции, но не включает налоги с дохода на руднике Кумтор. Общая денежная себестоимость произведенной тройской унции (до выплаты налогов) не является показателем ОПБУ, ее описание приведено в разделе «Показатели, не предусмотренные ОПБУ» в разделе «Обсуждение и анализ со стороны руководства», приложенного к этому ежегодному отчету.

Горные работы в Центральном карьере

В 2012 году из зоны SB в Центральном карьере рудника Кумтор было добыто 315 238 тройских унций золота по себестоимости 655 долларов за произведенную унцию. За указанный год общая денежная себестоимость (до выплаты налогов), которая включает капитализированные затраты на вскрышные работы, капитал для обеспечения устойчивости и роста бизнеса, но не включает налог с дохода, составила 1 808 долларов за произведенную унцию.

На результаты производительной деятельности за данный год оказало влияние ускорение движения льда и горных пород над зоной SB в марте, ввиду чего необходимо было пересмотреть производственный план, а позднее, в четвертом квартале, мы столкнулись со сложным контактом зоны тиля и коренных пород при переходе от породных отвалов к руде в северо-западной части карьера, а также снижение пропускной способности золотоизвлекательной фабрики, уровня

загрузки мельницы и извлечения золота при отработке недавно обнаруженной части рудного тела. Однако, как описано в техническом отчете по руднику Кумтор за 20 декабря 2012 года, блоковая модель ресурсов оказалась надежным показателем запасов полезных ископаемых относительно добычи золота. Ожидается, что эта тенденция продолжится по мере того, как горные работы вновь начнут проводиться в хорошо изученных частях рудного тела. В 2013 году около 75% планируемой добычи будет из Зоны SB, где горные работы ведутся уже нескольких лет.

Около 50% объема продукции на руднике Кумтор будет добыто в четвертом квартале 2013 года. Объем производства на руднике в 2013 году ожидается в диапазоне 550 000 - 600 000 тройских унций. В четвертом квартале 2013 года руда будет добываться из Зоны SB с высоким содержанием золота, где добыча осуществляется уже несколько лет. Руда с высоким содержанием золота станет доступна для добычи в конце третьего квартала после обнажения ее на поверхность посредством разноски борта карьера 15.

Согласно производственному плану KS-13, с 2013 года график добычи больше не будет предусматривать значительную нагрузку на этапе завершения плана, поскольку на руднике продолжается наращивание запасов заскладированных руд, что в будущем позволит добиться стабильных показателей ежеквартального производства.

Восполнение запасов

В 2012 году в результате дополнительного бурения и расширения открытого карьера KS-13, о чем было объявлено в ноябре 2012 года, на Кумторе были успешно восполнены запасы, отработанные в Центральном карьере. Подтвержденные и прогнозируемые запасы на Кумторе (по состоянию на 31 декабря 2012 года) увеличились на 58%, составив 3.6 млн. тройских унций золота в руде по сравнению с аналогичным периодом прошлого года (6.3 млн. унций золота в руде), и в настоящее время составляют в целом 9.5 млн. тройских унций золота в руде.

Помимо запасов открытого карьера на Кумторе, в зоне SB и Штокверка под предельным контуром расширенного карьера KS-13 имеются также предварительно оцененные подземные ресурсы с высоким содержанием золота, составляющие 1.9 млн. тройских унций золота в руде. Предварительно оцененные ресурсы в подземной зоне SB с высоким содержанием золота составляют в целом 1.2 млн. унций золота в руде со средним содержанием золота 11,2 г/т. Кроме того, предварительно оцененные ресурсы в подземной зоне штокверка с высоким содержанием золота составляют в целом 705 000 унций золота в руде со средним содержанием золота 11,0 г/т.

Продолжится геологоразведка для проверки Зоны SB на глубине и других перспективных объектов в пределах горной концессии. Компания оценит возможность подземной разработки как зоны штокверка, так и зоны SB после

завершения горных работ в открытом карьере зоны SB и осуществления дальнейших технических исследований.

Бороо

Компания «Центерра» является 100-процентным владельцем золоторудного месторождения Бороо, расположенного в 110 километрах к северо-западу от столицы Монголии, города Улан-Батора. Рудник «Бороо» находится в трех километрах от магистральной трассы Улан-Батор - Иркутск, действующей круглый год и проходящей недалеко от Трансмонгольской железной дороги. Работы по промышленной добыче на этом руднике начались в первом квартале 2004 года, а на конец 2012 года на нем было добыто около 1,66 млн. унций золота.

Производство	**2012**	2011	2010
Добыто материала для кучного выщелачивания)	143	–	1,694
Добыто материала для ОФ (тысячи тонн)	907	–	2,399
Переработано руды (тысячи тонн) 2 382 2 340 2 466			
Ср. содержание золота в руде на входе ОФ (г/т)	1.3	1.1	1.9
Коэффициент извлечения (%) (1)	64.0	68.9	71.8
Произведено золота (тысячи унций)	72	59	111
Производственная денежная себестоимость (2)			
Переработанной тонны – ($)	21.07	17.54	27.08(4)
Произведенной унции – ($)	699	694	601(4)
Общая денежная себестоимость (до выплаты налогов) за произведенную тройскую унцию (3) – ($)	820	800	672

Примечания:

(1) За исключением руды для участка кучного выщелачивания.

(2) Производственная денежная себестоимость включает расходы на эксплуатацию рудника, в частности, добычу и переработку полезных ископаемых, региональные административные расходы, роялти и налоги на производственную деятельность, но не включает расходы на амортизацию, рекультивацию, капиталовложения, общественные инвестиции, геологоразведку, общие и административные расходы компании. Денежная себестоимость произведенной тройской унции не является показателем ОПБУ, ее описание приведено в разделе «Показатели, не предусмотренные ОПБУ» в разделе «Обсуждение и анализ со стороны руководства», приложенного к этому ежегодному отчету.

(3)Общая себестоимость произведенной тройской унции (до выплаты налогов) включает производственную денежную себестоимость, капитал для модернизации основных фондов и капитал для роста, общие и административные расходы компании, расходы на глобальную геологоразведку и общественные инвестиции, но не включает налоги на прибыль. Общая себестоимость произведенной тройской унции (до выплаты налогов) не является показателем ОПБУ, ее описание приведено в разделе «Показатели, не предусмотренные ОПБУ» в разделе «Обсуждение и анализ со стороны руководства», приложенного к этому ежегодному отчету.

(4) Пересчитано, чтобы исключить затраты на общественные инвестиции.

Результаты деятельности в 2012 году

В 2012 году в Бороо объем добычи золота составил 71 838 тройских унций по сравнению с прошлым годом, когда объем добычи золота составил 59 224 унций золота. В 2012 год уровень добычи золота увеличился в результате повышения производительности золотоизвлекательной фабрики и улучшения содержаний в руде, что частично компенсировалось низким уровнем извлечения и возобновлением эксплуатации участка кучного выщелачивания, на котором в

четвертом квартале было добыто 7 486 унций золота. Рост производственной денежной себестоимости в 2012 году был обусловлен ростом себестоимости добычи ввиду возобновления горных работ, увеличением производительности золотоизвлекательной фабрики и административных расходов на участке, что частично компенсировалось 21%-ым ростом объема произведенных унций.

Горные работы возобновились в Бороо в январе 2012 года для добычи оставшейся руды в Карьере 6, и завершились в сентябре 2012 года. В середине сентября 2012 года регулирующие органы Монголии выдали разрешение на эксплуатацию участка кучного выщелачивания в Бороо, после чего была возобновлена работа участка кучного выщелачивания. Извлечение золота на участке кучного выщелачивания начнется с середины октября. Во второй половине 2012 года на золотоизвлекательной фабрике Бороо была смешана руда из Карьера 6 и существующий заскладированный рудный материал, в результате чего удалось получить материал с высоким содержанием золота, но с низким уровнем извлечения по сравнению с материалом, переработанным в аналогичный период 2011 года.

В 2012 году расположенное вблизи месторождение Гацуурт по-прежнему находилось в режиме поддержания работоспособности из-за постоянных задержек в получении разрешений, что было связано с принятием закона Монголии о водных и лесных ресурсах, который запрещает осуществление горной и геологоразведочной деятельности в водных бассейнах и лесных районах, но вместе с тем предусматривает исключения для "месторождений стратегического значения". Дальнейшая разработка месторождения зависит от разрешения вопросов, связанных с законом о водных и лесных ресурсах, и от получения всех необходимых одобрений и разрешений со стороны регулирующих органов Монголии на ввод месторождения в эксплуатацию, что позволит продолжить разработку и ввод в эксплуатацию проекта Гацуурт.

В 2013 году на руднике Бороо объем добычи золота прогнозируется в диапазоне 55 000 - 60 000 тройских унций, из них около 24 000 унций будут получены методом кучного выщелачивания, а 36 000 унций - посредством переработки рудных отвалов золотоизвлекательной фабрики. Ожидается, что в течение данного года на золотоизвлекательной фабрике Бороо будут перерабатываться рудные отвалы со средним содержанием золота 0.82 г/т. Прогноз на 2013 год не предусматривает проведение горных работ в Бороо и Гацуурт и добычу золота из месторождения Гацуурт.

Корпоративная ответственность

На фотографии - новый родильный дом в Улан-Баторе

Факты и показатели

- Финансирование строительства 150-местного родильного дома в Улан-Баторе, Монголия.
- Компания инвестировала $7.5 миллионов долларов.
- Родильный дом открылся в январе 2013 года.

В "Центерре" мы открыты в отношении проводимой нами горной деятельности и серьезно относимся к корпоративной ответственности путем вовлечения в проект заинтересованных лиц, так или иначе связанных с нашей деятельностью.

Наши основные заинтересованные стороны - это сотрудники, поставщики, население, акционеры, местное и национальное правительство, инвесторы и неправительственные организации. Будучи международной компанией, мы с

уважением относимся к разным нуждам и ценностям людей, к их культуре, и осуществляем свою деятельность открыто и прозрачно, тем самым способствуя повышению доверия заинтересованных лиц. Применение наших принципов корпоративной ответственности на практике означает обеспечение прозрачности нашей деятельности и осуществление горных работ при одновременной защите окружающей среды

Мы постоянно совершенствуем методы управления нашей деятельностью, чтобы оправдать экономические, экологические и социальные ожидания заинтересованных лиц. Мы стремимся принести пользу тем странам, в которых работаем, осуществляя инвестиции в население, которое останется жить в местности после завершения срока эксплуатации рудника. Вот лишь несколько примеров осуществленных нами инвестиций: 7,5 млн. долларов для строительства нового родильного дома в Монголии, 10 миллионов долларов для строительства и ремонта 27 школ по всей территории Кыргызской Республики и 21 млн. долларов на национальную программу микрокредитования в Кыргызской Республике.

Мы стремимся к постоянному улучшению нашей деятельности без ущерба для безопасности и окружающей среды, используя передовой опыт других стран мира.

Отчет руководства о финансовом состоянии и результатах деятельности

За фискальный год, завершившийся 31 декабря 2012 г.

КОММЕРЧЕСКАЯ ДЕЯТЕЛЬНОСТЬ КОМПАНИИ «ЦЕНТЕРРА» 2

ЗОЛОТОДОБЫВАЮЩАЯ ПРОМЫШЛЕННОСТЬ 4

ЛИКВИДНОСТЬ 5

СТРАТЕГИЯ РОСТА 6

НЕДАВНИЕ СОБЫТИЯ, ОКАЗАВШИЕ ВЛИЯНИЕ НА ДЕЯТЕЛЬНОСТЬ КОМПАНИИ В 2012 Г. ..13

КРАТКИЙ ОТЧЕТ О КОНСОЛИДИРОВАННЫХ ФИНАНСОВЫХ И ОПЕРАЦИОННЫХ ПОКАЗАТЕЛЯХ 16

РЕЗУЛЬТАТЫ ОПЕРАЦИОННОЙ ДЕЯТЕЛЬНОСТИ 18

Обзор результатов 2012 г. в сравнении с 2011 г. 18
Формирование денежных потоков и капитальные инвестиции 24
Результаты операционных сегментов 26
Результаты за четвертый квартал – 2012 г. в сравнении с 2011 г. 39
Квартальные результаты – последние восемь кварталов 43

БАЛАНСОВЫЙ ОТЧЕТ 44

ДОГОВОРНЫЕ ОБЯЗАТЕЛЬСТВА 46

ПОКАЗАТЕЛИ, НЕ СВЯЗАННЫЕ С ОБЩЕПРИНЯТЫМИ ПРИНЦИПАМИ БУХГАЛТЕРСКОГО УЧЕТА 47

ВАЖНЫЕ БУХГАЛТЕРСКИЕ РАСЧЕТЫ 63

СУДЕБНЫЕ СПОРЫ И НЕПРЕДВИДЕННЫЕ ОБЯЗАТЕЛЬСТВА 67

КОМПАНИЯ ПОСТОЯННО ПОЛУЧАЕТ РАЗЛИЧНЫЕ ИСКИ И УЧАСТВУЕТ В ДРУГИХ ЮРИДИЧЕСКИХ СПОРАХ РЕЗУЛЬТАТЫ КОТОРЫХ НЕВОЗМОЖНО ОЦЕНИТЬ С ВЫСОКОЙ СТЕПЕНЬЮ ДОСТОВЕРНОСТИ. ОБЯЗАТЕЛЬСТВО ПРИЗНАЕТСЯ, КОГДА НА ОСНОВЕ ЮРИДИЧЕСКОГО МНЕНИЯ И КОНСУЛЬТАЦИЙ КОМПАНИИ СЧИТАЕТСЯ ВЕРОЯТНЫМ, ЧТО ДЛЯ ВЫПОЛНЕНИЯ ТЕКУЩЕГО ОБЯЗАТЕЛЬСТВА МОЖЕТ ПОТРЕБОВАТЬСЯ ОТТОК РЕСУРСОВ, КОЛИЧЕСТВО КОТОРЫХ МОЖЕТ БЫТЬ ДОСТОВЕРНО ИЗМЕРЕНО. 67

ИЗ-ЗА ХАРАКТЕРА ЭТИХ НЕПРЕДВИДЕННЫХ ОБЯЗАТЕЛЬСТВ ОНИ МОГУТ БЫТЬ УРЕГУЛИРОВАНЫ, ТОЛЬКО ЕСЛИ В БУДУЩЕМ ПРОИЗОЙДУТ ИЛИ НЕ ПРОИЗОЙДУТ ОПРЕДЕЛЕННЫЕ СОБЫТИЯ. ОЦЕНКА ТАКИХ НЕПРЕДВИДЕННЫХ ОБЯЗАТЕЛЬСТВ ТРЕБУЕТ ВЫНЕСЕНИЯ СУЖДЕНИЙ О ПОТЕНЦИАЛЬНЫХ РЕЗУЛЬТАТАХ БУДУЩИХ СОБЫТИЙ. 67

ИЗМЕНЕНИЯ В ПРИНЦИПАХ БУХГАЛТЕРСКОГО УЧЕТА 68

МЕТОДЫ РАСКРЫТИЯ ИНФОРМАЦИИ, ПРОЦЕДУРЫ РАСКРЫТИЯ ИНФОРМАЦИИ И ВНУТРЕННИЙ КОНТРОЛЬ ФИНАНСОВОЙ ОТЧЕТНОСТЬИ 70

УСТОЙЧИВОЕ РАЗВИТИЕ 70

КВАЛИФИЦИРОВАННОЕ ЛИЦО И ОБЕСПЕЧЕНИЕ/КОНТРОЛЬ КАЧЕСТВА 80

ФАКТОРЫ РИСКА 81

ПРЕДУПРЕДИТЕЛЬНАЯ ЗАПИСКА ОТНОСИТЕЛЬНО ПРОГНОЗНОЙ ИНФОРМАЦИИ 112

Отчет руководства о финансовом состоянии и результатах деятельности

Данный отчет подготовлен по состоянию на 20 февраля 2013 г. и содержит обзор финансового состояния и результатов деятельности компании «Центерра Голд Инк.» («Центерра» или «Компания») за финансовый год, завершившийся 31 декабря 2012 г. в сравнении с финансовым годом, завершившимся 31 декабря 2011 г. Данный документ следует рассматривать в связи с аудированными финансовыми отчетами и записками Компании за год, завершившийся 31 декабря 2012 г., подготовленными в соответствии с международными стандартами финансовой отчетности. Кроме того, данный отчет содержит определенную прогнозную информацию относительно бизнеса и деятельности компании «Центерра». Такие прогнозные заявления зависят от рисков, факторов неопределенности и других факторов, которые могут привести к значительным отличиям фактических результатов от показателей, содержащихся или подразумеваемых в данных прогнозных заявлениях. См. разделы «Факторы рисков» и «Предупредительная записка относительно прогнозной информации» в данном отчете. Все суммы представлены в долларах США (USD), если не указано иное. Дополнительная информация о компании «Центерра», включая годовую информационную форму Компании за год, завершившийся 31 декабря 2012 г., будет доступна на веб-сайте Компании www.centerragold.com и в системе анализа и обработки электронной документации («SEDAR») на веб-сайте www.sedar.com.

КОММЕРЧЕСКАЯ ДЕЯТЕЛЬНОСТЬ КОМПАНИИ «ЦЕНТЕРРА»

«Центерра» является канадской золотодобывающей компанией, которая занимается приобретением, геологоразведкой и разработкой золотых рудников в Азии, на территории бывшего Советского Союза и других развивающихся рынках по всему миру. "Основная деятельность "Центерры", осуществляемая в Кыргызской Республике и Монголии, подвержена политическим и нормативным рискам. См. раздел «Прочие корпоративные события» и "Факторы риска".

Обыкновенные акции компании «Центерра» и котируются на Фондовой бирже Торонто. По состоянию на 20 февраля 2013 г. (даты составления данного отчета руководства о финансовом состоянии и результатах деятельности) выпущено и находится в обращении 236 376 011 обыкновенных акций.

По состоянию на 31 декабря 2012 г. основные дочерние и совместно контролируемые предприятия компании «Центерра» включают «Кумтор Голд Компани» и «Кумтор Оперейтинг Компани», полностью принадлежащие Компании в Кыргызской Республике, ООО «Бороо Голд» и ООО «Центерра Голд Монголия» (владелец объектов «Гацуурт» и «Алтан Цагаан Ово» («АЦО»)) в Монголии, 70% доли в российском совместном предприятии «Кара-Бельдыр» и 70% доли в турецком совместном предприятии «Оксют» (которое позднее стало полностью принадлежать Компании в январе 2013 года). Кроме того, Компания получает долю в других совместных предприятиях на базе геологоразведочных объектов, расположенных в России, Турции и Китае.

Месторождение Гацуурт находится в стадии разработки. Месторождение Кара Бельдыр, Оксют и другие месторождения в США, России, Турции, Китае и Монголия находятся на стадии разведки.

Практически все свои доходы компания «Центерра» получает от продаж золота. СплавДоре, произведенный на руднике «Кумтор», покупает ОАО «Кыргызалтын» («Кыргызалтын») для переработки на своем аффинажном заводе в Кыргызской Республике, а сплав Доре, произведенный на руднике «Бороо» экспортируется и до 30 сентября 2011 г. продавался по договору о переработке с «Джонсон Мэтти Лимитед» («ДМ»).

Средняя спотовая цена на золото в 2012 году исходя из Вечернего лондонского фиксинга составила $1 669 за унцию – на 6% больше по сравнению со средней ценой в 2011 году. Таким образом, цены на золото из года в год продолжают расти – в 2011 году они выросли на 28%, а в 2010 году – на 26%. Средняя фактическая цена на золото, полученная компанией «Центерра» в 2012 году, составила $1 692 за унцию.

Расходы Компании состоят в основном из затрат на добычу золота на двух рудниках, затрат на геологоразведочные работы по проектам Компании и проектам совместных предприятий, административных расходов в Торонто, Бишкеке, Улан-Баторе и других геологоразведочных подразделениях по всему миру, а также из амортизации и истощения запасов. Существует множество переменных операционных затрат, влияющих на себестоимость производства одной унции золота.

На руднике на затраты влияет сорт руды и коэффициент вскрыши. Коэффициент вскрыши означает количество пустых пород, которые необходимо снять, чтобы добыть одну тонну руды. Сорт руды означает количество золота, содержащегося в одной тонне руды. Значительная часть затрат на ведение горных работ приходится на оплату труда, дизельное топливо и техническое обслуживание оБороодования.

На золотоизвлекательной фабрике затраты зависят в основном от сорта руды и металлургических характеристик руды, которые могут повлиять на извлечение золота. Например, более высокий сорт руды, как правило, позволяет снизить удельную себестоимость производства. Существенная часть затрат на обогащение приходится на реагенты, расходные материалы, техническое обслуживание золотоизвлекательной фабрики и электроэнергию.

На стоимость горных работ и переработки руды влияют затраты на оплату труда, зависящие от наличия квалифицированного персонала в регионах нахождения производств, уровня заработных плат на соответствующих рынках и необходимого числа работников. Горные работы и переработка руды подразумевают использование разных материалов. Переменные затраты на приобретение данных материалов и объемы их использования для переработки руды также влияют на денежные расходы на горные работы и переработку руды. Затраты в неденежной форме (в первую очередь, износ и амортизация («ИА»)) зависят от суммы затрат, связанных с покупкой, строительством

рудника и текущими потребностями в капитале, а также предполагаемого срока эксплуатации единиц основных средств.

В течение срока эксплуатации каждого рудника должна быть запланирована еще одна существенная статья затрат для целей закрытия, рекультивации и выведения из эксплуатации каждого производственного объекта. В соответствии со стандартными процедурами для западных горнодобывающих компаний «Центерра» по мере возможности осуществляет работы по рекультивации и утилизации отходов в течение срока эксплуатации рудника для сокращения итоговых затрат на выведение из эксплуатации. Тем не менее, большая часть работ по рекультивации может выполняться только после окончания горных работ. Порядок работы в компании «Центерра» требует регистрации расчетных итоговых затрат на выведение из эксплуатации на основании концептуальных планов закрытия объекта, а также предоставления информации о таких затратах в соответствии с принципами МСФО. Кроме того, компания «Кумтор» учредила Трастовый фонд рекультивации с целью оплаты таких затрат (чистая ликвидационная стоимость основных фондов) из доходов, полученных в течение срока эксплуатации рудника. Рудник «Бороо» вносит 50% от годового бюджета на рекультивацию объекта на предстоящий год на государственный счет и получает эти деньги в момент выполнения годовых обязательств по рекультивации.

ЗОЛОТОДОБЫВАЮЩАЯ ПРОМЫШЛЕННОСТЬ

Два основных назначения золота – это инвестиции в слитки и изготовление продукции. Золото широко используется для производства различных товаров, наиболее значимыми из которых являются ювелирные изделия. Другие типы применения золота для изготовления изделий включают производство официальных монет, электронной аппаратуры, разнообразные виды применения в промышленности и декоре, производство медалей и медальонов.

Цена на золото упала в четвертом квартале 2012 года с $1 776 за унцию до $1 657 за унцию, т.е. на 6,7%. В целом, наблюдалась положительная динамика цен на золото, и в 2012 году они выросли на 8,3% за год.

В 2013 году ожидается, что производство золота в мире незначительно возрастет, поскольку производители будут стараться обеспечить прибыльность рудников в стадии разработки и текущей эксплуатации и достичь приемлемого дохода на инвестиции. Сохранится тенденция роста себестоимости производства золота наряду с более высокими, чем ожидалось, капиталовложениями, осуществленными в 2012 году.. Это привело к тому, что реализация нескольких запланированных проектов в мировой золотодобывающей промышленности была отложена.

В дополнение к факторам, связанным с предложением внутри отрасли, описанным выше, цена на золото также подвергнется влиянию внешних факторов. Основополагающие показатели экономики США свидетельствуют о ранних признаках восстановления после международного финансового кризиса, хотя единообразная тенденция отсутствует; очевидно, что восстановление экономики повлекло за собой повышение волатильности

доллара США и цены на золото. Существует крайне низкая вероятность того, что в ближайшие сроки органы, регулирующие кредитно-денежную политику США, ужесточат нормативы в кредитно-денежной отрасли с целью оказания влияния на взвешенный по торговле валютный курс доллара США, и то же самое можно утверждать о других развитых странах, таких как Европа и Япония. Центральные банки развитых стран, а в последние годы и стран с развивающейся экономикой также в настоящий момент стремятся повысить инвестиционный спрос на золото посредством диверсификации своих запасов путем ухода от традиционных вкладов в форме бумажной валюты. Центральные банки на рынке развивающихся стран, которым принадлежит в среднем 4,6% иностранных золотовалютных резервов в форме золота, владеют существенно более низкой долей таких резервов в сравнении с 22% резервов эквивалентных банков в развитых странах.
Компания считает, что основополагающие показатели для золота в предстоящем году останутся положительными. Ожидается, что быстро растущий дефицит федерального бюджета в США, возникающий в результате мер по экономическому стимулированию, ослабит доллар США и в итоге приведет к периоду повышения инфляции. Роль золота в качестве страхования от инфляции продолжит стимулировать непрерывный спрос на данный металл, равно как и растущий спрос центральных банков и развивающихся азиатских стран, ищущих более надежное средство сбережений по сравнению с другими инвестициями.

В следующей таблице представлены средние цены на золото (по послеполуденному фиксингу) по кварталам на Лондонском рынке драгоценных металлов в 2011 и 2012 гг.:

Квартал	**Средняя цена на золото ($)**
1 кв. 2011 г.	1 386
2 кв. 2011 г.	1 506
3 кв. 2011 г.	1 702
4 кв. 2011 г.	1 688
1 кв. 2012 г.	1 721
2 кв. 2012 г.	1 597
3 кв. 2012 г.	1 667
4 кв. 2012 г.	1 711

ЛИКВИДНОСТЬ

Финансовая ликвидность обеспечивает Компанию возможностью финансирования операционной деятельности и капиталовложений в будущем. Компания «Центерра» владеет двумя действующими рудниками, расположенными в Кыргызской Республике и Монголии. Компания «Центерра» получила $ 134,7 млн. денежной наличности от операционной деятельности в 2012 году и имеет баланс денежных средств и краткосрочные инвестиции в размере $382,1 млн. по состоянию на 31 декабря 2012 г. после использования $76 млн. из возобновляемого кредита. В своей политике в области управления финансовыми рисками Компания уделяет основное внимание сохранению денежных средств при одновременном поддержании необходимой ликвидности для

ведения операционной деятельности на каждодневной основе. Компания приняла меры по снижению кредитного риска контрагентов в отношении денежной наличности и краткосрочных инвестиций посредством открытия банковских счетов в банках США и Канады с высоким рейтингом и инвестирования только в высоконадежные канадские и американские государственные векселя, открытия срочных вкладов или банковских акцептов в высоконадежных финансовых учреждениях, а также получения прямого корпоративного кредита у высокорейтинговых и высоколиквидных эмитентов.

Сохраняющаяся нестабильность на международных финансовых рынках ограничила возможность большинства компаний по финансированию на рынке капитала. Финансовые рынки сохранили заинтересованность в золотодобывающих компаниях и при соответствующих условиях выпуск акций большинством из таких компаний получил хороший отклик. В ноябре 2010 года компания «Центерра» заключила договор на возобновляемый кредит на сумму $150 млн. на три года с целью повышения ликвидности, доступной для оборотного капитала и будущих программ роста. Компания не выплатила $76 млн. по этому кредиту, который подлежит выплате в августе 2013 года, однако, по решению Компании, эта сумма может быть перенесена на будущий период. Ожидается, что все запланированные капитальные и текущие расходы будут профинансированы за счет движения денежных средств в 2013 году. См. раздел «Предупредительная записка относительно прогнозной информации».

СТРАТЕГИЯ РОСТА

Стратегия роста компании «Центерра» заключается в увеличении базы запасов и расширения текущего портфеля горнодобывающих объектов посредством:

- разработки новых запасов на имеющихся рудниках или вблизи них;
- ускорения геологоразведочных работ на поздних стадиях, включая объекты совместных предприятий, в которых Компания получила свою долю путем финансирования геологоразведочного бурения и подготовки технико-экономических обоснований; и
- поиска возможностей покупки выборочных объектов в Азии, бывшем СССР и, по возможности, на других развивающихся рынках по всему миру.

На стратегию роста компании «Центерра» могут повлиять факторы риска, описанные на стр. 64.

ЗАПАСЫ И РЕСУРСЫ

В течение 2012 года Компания продолжила работы по геологоразведочному бурению на территории рудника «Кумтор» и вокруг нее и на своих разнообразных объектах с опережающей геологоразведкой в Азиатском регионе. 7 февраля 2013 г. Компания опубликовала результаты обновленного прогноза запасов и ресурсов на рудниках «Кумтор» и «Бороо» и обновила свои структуры ресурсов в отношении своих проектов, находящихся на поздних стадиях разработки, предоставив прогнозы запасов и ресурсов Компании по состоянию на 31 декабря 2012 г.

ЗАПАСЫ:

В течение 2012 года подтвержденные и вероятные запасы золота возросли на 3,6 млн. унций в руде (до предоставления отчета о добыче за 2012 год) до 11,1 млн. унций золота в руде в сравнении с 8,1 млн. унций на 31 декабря 2011 г. Это представляет собой прирост на 45% до предоставления отчета о 534 000 унций золота в руде, переработанных на рудниках «Кумтор» и «Бороо» в течение 2012 года. Общий прирост запасов объясняется значительным расширением Центрального карьера «Кумтор» и подробно описан в новом техническом отчете в соответствии с государственным стандартом 43-101, представленном в системе SEDAR в декабре 2012 года. Все запасы на конец 2012 года оценивались на основе цены на золото в размере $1 350 за унцию в сравнении с $1 200 за унцию на 31 декабря 2011 г.

При составлении заявления о запасах на руднике «Кумтор» на конец 2012 года модель KS-13 была изменена в сравнении с оценкой о запасах, выполненной и опубликованной в конце сентября 2012 года, путем добавления 17 скважин алмазного бурения, учета производства золота и сверки данных по руднику, выполненной в последнем квартале 2012 года.

В Монголии на руднике «Бороо» подтвержденные и вероятные запасы всего составили 178 000 унций золота в руде после учета приблизительно 110 000 унций в руде, перерабатываемых в настоящее время на золотоизвлекательной фабрике или загруженных на площадку кучного выщелачивания в 2012 году. Оставшиеся запасы сейчас полностью находятся на существующих складах руды на поверхности. С учетом текущей цены запасов золота «Бороо» может продолжать обеспечивать золотоизвлекательную фабрику в течение еще около двух лет и извлекать золото из запасов на площадке кучного выщелачивания в 2014 году. По проекту «Гацуурт» подтвержденные и вероятные запасы остаются без изменений на уровне 1,5 млн. унций золота в руде.

Ресурсы:

На 31 декабря 2012 г. достоверные и оцененные запасы компании «Центерра» снизились на 23% или 1,5 млн. унций в сравнении с 31 декабря 2011 г. и в целом составили 5,1 млн. унций золота в руде в сравнении с 6,6 млн. унций золота в руде на 31 декабря 2011 г. В основном это уменьшение объясняется переводом ранее оконтуренных достоверных и оцененных ресурсов в открытом Центральном карьере рудника «Кумтор» в минеральные запасы в результате расширения карьера KS-13. Данный перевод ресурсов в запасы компенсировался увеличением ресурсов на руднике «Кумтор», описанных ниже, и добавлением новых ресурсов в количестве 682 000 унций в руде по проекту «Оксют».

По состоянию на 31 декабря 2012 г. предполагаемые ресурсы компании «Центерра» увеличились на 22 000 унций в руде в сравнении с данными на 31 декабря 2011 г. и составили всего 4,1 млн. унций золота в руде; перевод подземных ресурсов на руднике «Кумтор» в запасы в пределах расширенного карьера KS-13 компенсировался обнаружением новых ресурсов с высоким содержанием золота под границами карьера KS-13 и добавлением новых ресурсов в количестве 477 000 унций в руде по проекту «Оксют».

Компания «Центерра» выполнила первоначальную оценку своих ресурсов по полностью принадлежащему ей проекту «Оксют» в Турции на основе результатов успешной программы бурения 2012 года. На 31 декабря 2012 г. по проекту «Оксют» оцененные

ресурсы составили 682 000 унций золота в руде и предполагаемые ресурсы – 477 000 унций золота в руде.

Достоверные и оцененные золотоносные ресурсы по проекту «АЦО» уменьшились на 53 000 унций золота в руде с конца 2011 года до общего количества в размере 0,8 млн. унций золота в руде по состоянию на 31 декабря 2012 г. В результате проведения в 2012 году интенсивных металлургических испытаний были уменьшены допущения по коэффициенту извлечения и чистой прибыли от продажи металла, добытого на руднике, для сульфидной минерализации, что привело к снижению количества ресурсов золота в руде. Из-за этого также снизились соответствующие ресурсы серебра, свинца и цинка в руде. Некоторые сниженные показатели компенсировались более высокими допущениями по коэффициенту извлечения для оксидной минерализации и добавлением 50 новых разведочных буровых скважин, пробуренных в 2012 году.

Предполагаемые ресурсы на месторождении «АЦО» также снизились на 18 000 унций золота в руде с конца 2011 года до общего количества в размере 8 000 млн. унций золота в руде по состоянию на 31 декабря 2012 года в результате тех же факторов.

Оценка ресурсов на конец 2012 года на объектах «Бороо», «Гацуурт», «Улан-Булаг» в Монголии и «Кара-Бельдыр» в России остаются неизменными по сравнению с оконтуренными ресурсами на конец 2011 года.

Предполагаемые ресурсы связаны с большей степенью неопределенности относительно рентабельности их добычи. Нельзя считать, что все или часть предполагаемых ресурсов когда-либо будут переведены в более высокую категорию.

«ЦЕНТЕРРА ГОЛД ИНК.»
ОБЗОР ЗАПАСОВ И РЕСУРСОВ ЗОЛОТА НА КОНЕЦ 2012 ГОДА
(по состоянию на 31 декабря 2012 г.)

Минеральные запасы золота [1] [3] [13] [14]
(в тысячах тонн и унций)

	Подтвержденные			Вероятные			Всего подтвержденных и вероятных		
Объекты [3]	**Тонны**	**Содер-жание (г/т)**	**Запасы золота в руде (ун.)**	**Тонны**	**Содер-жание (г/т)**	**Запасы золота в руде (ун.)**	**Тонны**	**Содер-жание (г/т)**	**Запасы золота в руде (ун.)**
Кумтор [5]	3,149	1.9	196	88,371	3.3	9,270	91,520	3.2	9,466
Бороо [7]	7,196	0.8	178	-	-	-	7,196	0.8	178
Гацуурт [8] [16]	-	-	-	16,349	2.8	1,489	16,349	2.8	1,489
Всего	**10,345**	**1.1**	**374**	**104,720**	**3.2**	**10,759**	**115,065**	**3.0**	**11,133**

Достоверные и оцененные минеральные ресурсы золота [2] [3] [13] [14]
(в тысячах тонн и унций)

	Достоверные			Оцененные			Всего достоверных и оцененных		
Объекты [3]	**Тонны**	**Содер-жание (г/т)**	**Запасы золота в руде (ун.)**	**Тонны**	**Содер-жание (г/т)**	**Запасы золота в руде (ун.)**	**Тонны**	**Содер-жание (г/т)**	**Запасы золота в руде (ун.)**
Открытый карьер на руднике «Кумтор» [4] [5]	21,975	2.3	1,631	12,113	2.3	898	34,088	2.3	2,529
Штокверковый подземный участок на руднике «Кумтор» [6]	-	-	-	351	10.7	121	351	10.7	121
Бороо [4] [7]	452	2.2	32	4,464	1.5	210	4,916	1.5	242
Гацуурт [4] [8] [16]	-	-	-	5,533	2.4	426	5,533	2.4	426
Улан-Булаг [9]	-	-	-	1,555	1.5	73	1,555	1.5	73
АЦО [10]	9,663	1.5	465	8,920	1.1	306	18,583	1.3	771
Кара-Бельдыр [11]	-	-	-	3,790	2.4	289	3,790	2.4	289
Оксют [12]	-	-	-	15,404	1.4	682	15,404	1.4	682
Всего	**32,090**	**2.1**	**2,128**	**52,130**	**1.8**	**3,005**	**84,220**	**1.9**	**5,133**

Предполагаемые минеральные ресурсы золота [2] [3] [13] [14] [15]
(в тысячах тонн и унций)

Объекты [3]	**Тонны**	**Содер-жание (г/т)**	**Запасы золота в руде (ун.)**
Открытый карьер на руднике «Кумтор» [4] [5]	9,339	2.4	712
Штокверковый подземный участок на руднике «Кумтор» [6]	2,002	11.0	705
Подземная зона SB на руднике «Кумтор» [6]	3,413	11.2	1,229
Бороо [4] [7]	7,323	1.0	235
Гацуурт [4] [8] [16]	5,926	2.6	491
Улан-Булаг [9]	315	1.3	13
АЦО [10]	386	0.7	8
Кара-Бельдыр [11]	3,354	2.0	211
Оксют [12]	14,009	1.1	477
Всего	**46,067**	**2.8**	**4,081**

(1) При подсчете минеральных запасов учитывалась цена на золото $1 350 за унцию.
(2) Минеральные ресурсы указываются в дополнение к запасам. Минеральные ресурсы не имеют доказанной рентабельности.
(3) Доля участия компании «Центерра» на момент выхода данного отчета руководства о финансовом состоянии и результатах деятельности составляет: «Кумтор» – 100%, «Гацуурт» – 100%, «Бороо» – 100%, «Улан-Булаг» – 100%, «АЦО» – 100%, «Оксют» – 100% (включая приобретение оставшейся доли в январе 2013 года) и «Кара-Бельдыр» – 70%. Все унции золота в руде в таблице выше указаны на 100% основе.
(4) Ресурсы открытого карьера находятся за пределами текущих конечных границ карьера, которые были определены на основе цены на золото в размере $1 350 за унцию.
(5) Запасы открытого карьера и ресурсы на руднике «Кумтор» оценены на основе минимального промышленного содержания золота 0,85 г/т золота для Центрального карьера и 1,0 г/т золота для участков «Юго-западный», «Сарытор» и «Северо-восточный».
(6) Запасы и ресурсы открытого карьера на руднике «Бороо» оцениваются на основе минимального промышленного содержания 0,5 г/т золота.
(7) Запасы и ресурсы открытого карьера на руднике «Гацуурт» оцениваются на основе минимального промышленного содержания 1,2, 1,4 или 1,5 г/т золота в зависимости от типа руды и способа переработки и включают залежи в центральной и главной зонах.

(8) Ресурсы открытого карьера на руднике «Улан-Булаг» оцениваются на основе минимального промышленного содержания 0,8, 0,9 или 1,0 г/т золота в зависимости от типа руды и способа переработки.
(9) Ресурсы открытого карьера на руднике «АЦО» оцениваются на основе минимального промышленного содержания, дающего чистую прибыль от продажи металла, добытого на руднике, в размере $6,50 за тонну для оксидной минерализации и $25,50 за тонну для сульфидной минерализации.Ресурсы открытого карьера на руднике «Кара-Бельдыр» оцениваются на основе минимального промышленного содержания 1,0 г/т золота, и унции золота в руде указаны на 100% основе.
(10) Ресурсы открытого карьера на руднике «Оксют» оцениваются на основе минимального промышленного содержания золота 0,2 г/т.
(11) Для расчета запасов и ресурсов использовался переводной коэффициент 31,10348 г в унции золота.
(12) Суммы могут быть неточными из-за их округления.
(13) Предполагаемые минеральные ресурсы связаны с большей степенью неопределенности относительно их существования и рентабельности их добычи. Нельзя считать, что все или часть предполагаемых ресурсов когда-либо будут переведены в более высокую категорию.
(14) В июле 2009 года монгольский парламент ввел в действие закон, запрещающий разведку полезных ископаемых, геологоразведочные работы и добычу ископаемых в водных бассейнах и лесных массивах на территории Монголии и предусматривает отмену лицензий на добычу и геологоразведку в таких областях. Закон делает исключение для любых «месторождений полезных ископаемых, имеющих стратегическое значение». Если закон не будет отменен или изменен или рудник «Гацуурт» не станет считаться «месторождением полезных ископаемых стратегического значения», на которое не распространяется действие данного закона, минеральные запасы на руднике «Гацуурт» могут быть переклассифицированы как минеральные ресурсы или от них придется полностью отказаться. См. раздел «Другие вопросы корпоративного развития в Монголии».

«ЦЕНТЕРРА ГОЛД ИНК.»
МИНЕРАЛЬНЫЕ РЕСУРСЫ ПОЛИМЕТАЛЛОВ ПО СОСТОЯНИЮ НА 31 ДЕКАБРЯ 2012 Г.

Категория	Тонны (тыс.)	Содержание золота (г/т)	Запасы золота в руде (22) (в тыс. унций)	Содержание серебра (г/т)	Запасы серебра в руде (в тыс. унций)	Содержание свинца (%)	Запасы свинца в руде (в тыс. фунтов)	Содержание цинка (%)	Запасы цинка в руде (в тыс. фунтов)
Проект «АЦО» (17) (18) (19) (20) (21) (23) (24)									
Запасы оксидных руд (Минимальное промышленное содержание > $6,50 NSR)									
Достоверные ресурсы	3,677	1.3	148	8.5	1,010	-	-	-	-
Оцененные ресурсы	3,294	0.7	78	7.2	758	-	-	-	-
Достоверные и оцененные	**6,971**	**1.0**	**226**	**7.9**	**1,768**	-	-	-	-
						-	-	-	-
Предполагаемые ресурсы (19)	87	0.8	2	4.9	14	-	-	-	-
Запасы сульфидных руд (Минимальное промышленное содержание > $25,50 NSR)									
Достоверные ресурсы	5,986	1.7	318	8.02	1,543	0.979	129,197	1.704	224,874
Оцененные ресурсы	5,626	1.3	228	8.52	1,541	0.803	99,598	1.447	179,474
Достоверные и оцененные	**11,612**	**1.5**	**545**	**8.26**	**3,085**	**0.894**	**228,795**	**1.579**	**404,349**
Предполагаемые ресурсы (19)	299	0.6	6	5.78	56	1.025	6,757	2.306	15,201

(15) Минеральные ресурсы оценены на основе следующих цен на металлы (золото $1 350 за унцию), (серебро $20 за унцию), (свинец $0,87 за фунт), (цинк $0,87 за фунт).
(16) Минеральные ресурсы не имеют доказанной рентабельности.
(17) Предполагаемые минеральные ресурсы связаны с большей степенью неопределенности относительно их существования и рентабельности их добычи. Нельзя считать, что все или часть предполагаемых ресурсов когда-либо будут переведены в более высокую категорию.
(18) Долевое участие компании «Центерра» в проекте «АЦО» составляет 100%.
(19) Суммы могут быть неточными из-за их округления.
(20) Ресурсы золота в руде также включены в сводку компании «Центерра» о запасах и ресурсах золота на конец 2012 года.
(21) Ресурсы открытого карьера на руднике «АЦО» оцениваются на основе минимального промышленного содержания, дающего чистую прибыль от продажи металла, добытого на руднике, в размере $6,50 за тонну для оксидной минерализации и $25,50 за тонну для сульфидной минерализации.

(22) Переменные показатели, использованные для расчета чистой прибыли от продажи металла, добытого на руднике (NSR), включают;

Общий коэффициент извлечения золота в оксидной минерализации = 69,8%
Общий коэффициент извлечения серебра в оксидной минерализации = 56,7%
Общий коэффициент извлечения золота в сульфидной минерализации для расчета NSR = 59,9%
Общий коэффициент извлечения серебра в сульфидной минерализации для расчета NSR = 48,5%
Общий коэффициент извлечения свинца в сульфидной минерализации для расчета NSR = 42,6%
Общий коэффициент извлечения цинка в сульфидной минерализации для расчета NSR = 27,7%
Лицензионный платеж к уплате на все извлеченное золото = 10,0%
Лицензионный платеж к уплате на все извлеченное серебро = 6,75%
Лицензионный платеж к уплате на весь извлеченный свинец = 6,75%

«ЦЕНТЕРРА ГОЛД ИНК.»
СВЕРКА ЗАПАСОВ И РЕСУРСОВ ЗОЛОТА

(в тысячах унций запасов золота в руде) [8] [9]

	31 декабря 2011 г. [1]	Объем добычи в 2012 г. [2]	Добавлено (удалено) в 2012 г. [3]	31 декабря 2012 г.
Подтвержденные и вероятные запасы золота				
Кумтор [4] [5]	6,278	424	3,612	9,466
Бороо [4]	298	110	(10)	178
Гацуурт [4] [7] [11]	1,489	0	0	1,489
Всего подтвержденных и	**8,065**	**534**	**3,602**	**11,133**
Достоверные и оцененные минеральные ресурсы золота				
Кумтор [4] [6]	4,799	0	(2,270)	2,529
Штокверковый подземный участок на руднике «Кумтор» [4]	0	0	121	121
Бороо [4]	242	0	0	242
Гацуурт [4] [7] [11]	426	0	0	426
Улан-Булаг [4]	73	0	0	73
АЦО [4]	824	0	(53)	771
Кара-Бельдыр [4]	289	0	0	289
Оксют [4]	0	0	682	682
Всего достоверных и оцененных ресурсов	**6,653**	**0**	**(1,520)**	**5,133**
Предполагаемые минеральные ресурсы золота [10]				
Открытый карьер на руднике	694	0	18	712
Штокверковый подземный участок на руднике «Кумтор» [4]	629	0	76	705
Подземная зона SB на руднике «Кумтор» [4]	1,760	0	(531)	1,229
Бороо [4]	235	0	0	235
Гацуурт [4] [7] [11]	491	0	0	491
Улан-Булаг [4]	13	0	0	13
АЦО [4]	26	0	(18)	8
Кара-Бельдыр [4]	211	0	0	211
Оксют [4]	0	0	477	477
Всего предполагаемых ресурсов	**4,059**	**0**	**22**	**4,081**

(1) Запасы и ресурсы, указанные в годовой информационной форме компании «Центерра», представленной в марте 2012 года.
(2) Соответствуют материалу для обогащения на руднике «Кумтор» и материалу для обогащения или складирования на площадке кучного выщелачивания на руднике «Бороо».
(3) Изменения в запасах или ресурсах связаны с информацией, полученной на основе бурения и последующей переклассификации запасов или ресурсов, увеличения цены на золото, изменений плана карьера, изменения соотношения между производительностью золотоизвлекательной фабрики и количеством ресурсов и изменений в эксплуатационных расходах.
(4) Доля участия компании «Центерра» на момент выхода данного отчета руководства о финансовом состоянии и результатах деятельности составляет: «Кумтор» – 100%, «Гацуурт» – 100%, «Бороо» – 100%, «Улан-Булаг» – 100%, «АЦО» – 100%, «Оксют» – 100% (включая приобретение оставшейся доли в январе 2013 года) и «Кара-Бельдыр» – 70%. Все унции золота в руде в таблице выше указаны на 100% основе для каждого объекта.
(5) Запасы в открытом карьере «Кумтор» включают Центральный карьер, участок «Юго-западный» и участок «Сарытор».
(6) Ресурсы в открытом карьере «Кумтор» включают Центральный карьер, участок «Юго-западный», участок «Сарытор» и участок «Северо-восточный».
(7) Запасы и ресурсы в открытом карьере «Гацуурт» включают участки центральной и главной зоны.
(8) Компания «Центерра» предоставляет данные о запасах и ресурсах отдельно. Количество указанных ресурсов не включает данные о запасах. Минеральные ресурсы не имеют доказанной рентабельности.
(9) Суммы могут быть не точными из-за их округления.

(10) Предполагаемые минеральные ресурсы связаны с большей степенью неопределенности относительно их существования и рентабельности их добычи. Нельзя считать, что все или часть предполагаемых ресурсов когда-либо будут переведены в более высокую категорию.

(11) В июле 2009 года монгольский парламент ввел в действие закон, запрещающий разведку полезных ископаемых, геологоразведочные работы и добычу ископаемых в водных бассейнах и лесных массивах на территории Монголии и предусматривает отмену лицензий на добычу и геологоразведку в таких областях. Закон делает исключение для любых «месторождений полезных ископаемых, имеющих стратегическое значение». Если закон не будет отменен или изменен или рудник «Гацуурт» не станет считаться «месторождением полезных ископаемых стратегического значения», на которое не распространяется действие данного закона, минеральные запасы на руднике «Гацуурт» могут быть переклассифицированы как минеральные ресурсы или от них придется полностью отказаться. См. раздел «Другие вопросы корпоративного развития в Монголии».

НЕДАВНИЕ СОБЫТИЯ, ОКАЗАВШИЕ ВЛИЯНИЕ НА ДЕЯТЕЛЬНОСТЬ КОМПАНИИ В 2012 Г.

Работы на руднике «Кумтор»

- На показатели производства на руднике «Кумтор» в 2012 году значительное влияние оказало движение льда в зоне SB в первом квартале, в связи с чем потребовалось изменить план горных работ на год. В результате добыча руды, запланированная в 2012 году на участках 12B и 14A зоны SB, была отложена для выполнения выемки льда и пустой породы и смягчения последствий их ускоренного движения льда (о чем было объявлено 27 марта 2012 г.). Компания смогла частично смягчить последствия задержки добычи руды на участках 12B и 14A путем ускорения горных работ в юго-западной части карьера рудника «Кумтор» (на участке 14B) и получения доступа к руде на этом участке в сентябре 2012 года. Переработка руды, добытой на участке 14B, началась 18 сентября 2012 г. Незапланированные горные расходы по удалению льда и пустой породы в зоне их ускоренного движения и зоне выемки были записаны как непредвиденные, поскольку данные работы не были связаны с производством согласно пересмотренному плану горных работ на 2012 год.

- Из-за задержек в добыче руды компания «Кумтор» исчерпала запасы руды с низким содержанием золота 23 июля 2012 г. и вследствие этого остановила свою золотоизвлекательную фабрику до 18 сентября 2012 г. В течение семи недель простоя во всех цехах фабрики выполнялись запланированные и незапланированные работы по техническому обслуживанию.

- Компания объявила 1 мая 2012 г. о выполнении технико-экономического анализа с учетом потенциального расширения конечных контуров карьера.

  10 августа 2012 г. компания «Кумтор» приостановила разработки по подземному проекту и перевела его в режим поддержания эксплуатационной готовности до выполнения технико-экономического анализа потенциального расширения конечных контуров карьера.

- На основе положительных результатов данного технико-экономического анализа 7 ноября 2012 г. Совет директоров утвердил данные о новых запасах и ресурсах и новый план горных работ на руднике «Кумтор», включающий значительно увеличенную площадь открытого карьера, и продлил срок эксплуатации рудника «Кумтор» на 5 лет (до 2026 года). Возможность расширения карьера появилась в результате геологоразведочного бурения, выполненного в течение периода с 2006 года по сентябрь 2012 года, в результате которого длина по простиранию зоны SB увеличилась более чем вдвое, повысились цены на золото в запасах за указанный

период, что позволило понизить минимальное промышленное содержание золота, и 27 марта 2012 г. Было принято решение по снижению воздействия на участках ускоренного движения посредством вывоза льда и пустых пород в верхней части юго-восточного участка стенки карьера, позволившего снизить коэффициент вскрыши расширенного карьера.

- План расширенного открытого карьера включает 1,2 млн. унций золота, которые ранее классифицировались как прогнозные подземные ресурсы, и также охватывает дополнительные запасы в размере 2,2 млн. унций, представляющих собой горную породу между рудой с минимальным промышленным содержанием золота для открытого карьера и рудой с минимальным промышленным содержанием золота для прогнозируемых подземных ресурсов. Для получения дополнительной информации о модели KS-13 см. пресс-релиз Компании от 7 ноября 2012 г.

- В соответствии с планом по расширению открытого карьера, в категорию запасов будут включены ресурсы в размере 1.2 млн. унций золота в руде, которые ранее входили в категорию предварительно оцененных подземных ресурсов, в том числе дополнительные ресурсы в размере 2.2 млн. унций в золоте в руде, представляющие собой материал, минимальное промышленное содержание которого оценивается как среднее между карьерными и подземными ресурсами. Для расширенного карьера требуется значительная часть существующей инфраструктуры подземных разработок. В результате этого, Компания списала с баланса капитализированные затраты на подземную разработку и подземное оБороодование, и в четвертом квартале 2012 года зафиксировала списание на сумму 180.7 млн. долларов.

- Кроме того, в четвертом квартале на горные работы по добыче золота на руднике «Кумтор» отрицательное влияние оказало столкновение с аномальными отложениями/породой при переходе с пустых пород на руду. Ожидается, что такая ситуация больше не повторится в текущем плане рудника (KS-13). На итоговые производственные результаты на месторождении «Кумтор» в четвертом квартале также повлияли более низкая по сравнению с прогнозом производительность золотоизвлекательной фабрики и коэффициент извлечения золота на золотоизвлекательной фабрике, а также более низкое исходное содержание золота на золотоизвлекательной фабрике при переработке руды, полученной из недавно обнаруженной части рудного тела.

- К концу 2012 года Компания получила и ввела в эксплуатацию двадцать пять новых карьерных самосвалов CAT 789, карьерные самосвалы, четыре экскаватора Hitachi и четыре буровые установки с высокой производительностью, заказанные ранее с целью удовлетворения производственных нужд. Дополнительные десять новых карьерных самосвалов CAT 789 и один экскаватор Hitachi были включены в заказ в конце 2012 года с целью выполнения требований к технике, необходимой в течение срока эксплуатации рудника. Получение заказанной техники запланировано на первый квартал 2013 года.

  Благодаря получению нового горнодобывающего оБороодования запланированные работы по выемке пустой породы и льда с откоса уступа выполняются по графику. Благодаря успешным результатам выемки было достигнуто необходимое уменьшение объема льда и пустой породы на участках ускоренного движения,

однако статистическая скорость проходки снизилась. Холодная сезонная погода также повлияла на уменьшение скорости проходки. В декабре 2012 года на руднике Кумтор был подписан новый коллективный договор.

Горные работы в Бороо и Гацуурт

- Горные работы на руднике «Бороо» возобновились в январе 2012 года с подготовки к вскрышным работам в карьере 6. В конце второго квартала 2012 года руда добывалась со дна карьера 6, и капитализация затрат на подготовку к вскрышным работам была приостановлена. Во второй половине 2012 года на золотоизвлекательной фабрике рудника «Бороо» руда, добытая из карьера 6, смешивалась с рудой из складских запасов для получения более высокого исходного содержания золота, но с более низкими коэффициентами извлечения в сравнении с материалом, перерабатываемым в том же периоде 2011 года. Низкий коэффициент извлечения руды из карьера 6 объясняется тем, что она более труднопереработываемая, чем другие руды, когда-либо добываемые на руднике «Бороо».
- Добыча в карьере 6 завершилась в сентябре 2012 года, а переработка руды, добытой в карьере 6, на золотоизвлекательной фабрике продолжится до января 2013 года.
- 19 сентября 2012 года компания «Бороо» получила официальное утверждение своего плана горных работ в отношении участка кучного выщелачивания, и вскоре после этого возобновились работы по кучному выщелачиванию. Проблема на объекте была решена в середине октября, и к концу 2012 года было произведено 7 486 унций золота на участке кучного выщелачивания.
- В 2012 году проект «Гацуурт» находился в режиме поддержания эксплуатационной готовности по причине продолжающихся задержек в получении разрешения на работы из-за Закона о водных и лесных ресурсах, запрещающего ведение геологоразведочных и горных работ в бассейнах рек и лесных массивах, но предусматривает исключение для «стратегических месторождений». Дальнейшая разработка проекта зависит от решения вопросов, связанных с Законом о водных и лесных ресурсах, и получения всех необходимых разрешений и заключения о соответствии нормативным требованиям от правительства Монголии, которые позволят продолжить работу по проекту «Гацуурт». См. раздел «Другие вопросы корпоративного развития в Монголии».

Приобретение оставшихся долей по проекту «Оксют»

24 января 2013 г. Компания завершила сделку по приобретению последних 30% в проекте «Оксют Голд», расположенном в регионе Кайзери в центральной Турции, у компании Stratex International Plc. Закрытие сделки зависело от преобразования шести лицензий на геологоразведочные работы в две лицензии на эксплуатацию и других стандартных условий. Две лицензии на эксплуатацию были получены 16 января 2013 г. После закрытия сделки Компания стала единоличным владельцем проекта «Оксют Голд» и приняла на себя функции эксплуатации и оперативного управления проектом. Вознаграждение за долю компании «Стратекс» в проекте составило $20 млн. наличными, выплаченными при завершении сделки, и лицензионный платеж в размере

1% от чистой прибыли от продажи металла, добытого на руднике по проекту, при условии, что сумма не должна превышать $20 млн.

КРАТКИЙ ОТЧЕТ О КОНСОЛИДИРОВАННЫХ ФИНАНСОВЫХ И ОПЕРАЦИОННЫХ ПОКАЗАТЕЛЯХ

Консолидированная финансовая отчетность компании «Центерра» готовится в соответствии с международными стандартами финансовой отчетности в редакции Совета по международным стандартам бухгалтерского учета; данные рассчитываются и выражаются в долларах США. Некоторая представленная ниже информация является показателями, не связанными с общепринятыми принципами бухгалтерского учета. См. раздел «Показатели, не связанные с общепринятыми принципами бухгалтерского учета».

	За год по 31 декабря		
Финансовые результаты (в млн. $, если не указано иное)	**2012 г.**	2011 г.	2010 г.
Прибыль	**$ 661**	$ 1,020	$ 850
Себестоимость продаж	**387**	382	342
Непредвиденные расходы на горные работы	**61**	-	-
Затраты на простой рудника	**5**	-	1
Управление региональными офисами	**21**	21	21
Доходы от производственной деятельности	**187**	617	485
Налоги на прибыль	**75**	132	99
Другие операционные затраты	**35**	15	8
Потери от снятия подземных активов с баланса	**181**	-	-
Геологоразведочные работы и коммерческое развитие	**38**	43	32
Корпоративное управление	**27**	45	52
Доходы (убытки) от хозяйственной деятельности	**(169)**	382	294
Другие (доходы) и расходы	**-**	(1)	1
Затраты на финансирование	**4**	4	2
Доход от продажи геологоразведочного проекта	**-**	-	(35)
Прибыль (убыток) до уплаты подоходных налогов	**(173)**	379	327
Расходы на подоходный налог	**12**	8	4
Чистая прибыль (убыток)	**$ (184)**	$ 371	$ 322
Прибыль (убыток) на обыкновенную акцию (базовую и разводненную), $/акция	**$ (0.78)**	$ 1.57	$ 1.37
Средневзвешенное кол-во обыкновенных обращающихся акций – базовых (в тыс.)	**236,369**	236,088	235,488
Средневзвешенное кол-во обыкновенных обращающихся акций – разводненных (в тыс.)	**236,369**	236,354	235,862
Всего активов	**$ 1,558**	$ 1,689	$ 1,400
Долгосрочный резерв на рекультивацию, дивиденды к оплате и отсроченные подоходные налоги	**$ 58**	$ 56	$ 31
Результаты операционной деятельности			
Произведено золота в отлитых унциях	**387,076**	642,380	678,941
Продано золота, прод. ун.	**390,533**	650,258	687,706
Средняя цена реализации золота, $/прод. ун.	**$ 1,692**	$ 1,569	$ 1,236
Средняя цена золота на спотовом рынке, $/ун. [1]	**$ 1,669**	$ 1,572	$ 1,225
Себестоимость продаж, $/прод. ун.	**$ 992**	$ 588	$ 498
Операционные денежные затраты, $/произв. ун. [2]	**$ 663**	$ 502	$ 440
Общие производственные издержки, $/произв. ун. [2]	**$ 1,143**	$ 687	$ 555
Все денежные затраты, $/произв. ун. [2] [3]	**$ 1,882**	$ 929	$ 838

[1] Средние цены на золото (по послеполуденному фиксингу в долларах США) на Лондонском рынке драгоценных металлов .

[2] (2) Операционные денежные затраты включают расходы на эксплуатацию рудника, в частности, добычу и переработку полезных ископаемых, региональные административные расходы, роялти и налоги на производственную деятельность (за исключением рудника Кумтор, где налоги с доходов не взимаются), но не включает расходы на амортизацию, рекультивацию, капиталовложения, общественные инвестиции, геологоразведку, общие и административные расходы компании.Операционные денежные затраты, общие производственные издержки на произведенную унцию и все денежные затраты на произведенную унцию не являются показателями общепринятых принципов бухгалтерского учета, и они представлены в разделе «Показатели, не связанные с общепринятыми принципами бухгалтерского учета».

[3] Все денежные затраты на произведенную унцию включают **операционные денежные затраты,** капитал на модернизацию основных фондов и капитал роста, корпоративные общие и административные затраты, затраты на глобальные геологоразведочные работы и социальные инвестиции, за исключением налогов на прибыль на руднике «Кумтор» и подоходных налогов. **Операционные денежные затраты** включают такие расходы на операционную деятельность рудника, как расходы на горные работы, переработку, управление региональными офисами, лицензионные платежи и налоги на добычу (за исключением рудника «Кумтор», где налоги на прибыль и добычу не взимаются), но не включают амортизацию, расходы на рекультивацию, финансирование, капитальное строительство, социальные инвестиции и общие корпоративные и административные расходы.

РЕЗУЛЬТАТЫ ОПЕРАЦИОННОЙ ДЕЯТЕЛЬНОСТИ

ОБЗОР РЕЗУЛЬТАТОВ 2012 Г. В СРАВНЕНИИ С 2011 Г.

За год по 31 декабря 2012 г. Компания указала чистый убыток в размере $184,0 млн. или $0,78 на акцию в сравнении с чистой прибылью в размере $370,9 млн. или $1,57 на акцию в 2011 г. Результаты за 2012 год отражают списание с баланса подземных активов на руднике «Кумтор» в размере $180,7 млн. и негативное влияние на производство ускоренного движения льда и пустой породы в зоне ускоренного движения над зоной SB, в результате которого задержался доступ к руде, что потребовало пересмотра плана производства на 2012 год в начале года (см. пресс-релиз за 27 марта 2012 г.). Снижение прибыли на руднике «Кумтор» в 2012 году частично компенсировалось увеличением производства и продаж на руднике «Бороо», в частности, в связи с возобновлением работы участка кучного выщелачивания в четвертом квартале. На доходы в 2012 году повлияло сокращение на 46% произведенных и проданных унций на руднике «Кумтор» и более высокие затраты на крупные проекты устойчивого общественного развития, что частично компенсировалось увеличением производства и продаж на руднике «Бороо» и 8%-ным увеличением цены реализации золота.

Производство:

Производство золота в 2012 году составило 387 076 унций в сравнении с 642 380 унций в предыдущем году. Снижение количества отлитых унций в основном связано с пересмотром плана горных работ на руднике «Кумтор» в результате ускоренного движения льда и пустой породы в зоне SB, что привело к 46%-ному снижению производства на руднике «Кумтор» в сравнении с прошлым годом, что частично компенсируется 21%-ным увеличением производства на руднике «Бороо» благодаря запуску участка кучного выщелачивания в ноябре 2012 года.

Прибыль:
Прибыль за 2012 снизилась до $660,7 млн. в сравнении с $1 020,3 млн. в том же периоде 2011 года из-за 40%-го снижения количества проданных унций, что частично компенсировалось 8%-ным увеличение цены реализации золота. В 2012 году было продано 390 533 унций в сравнении с 650 258 унциями в 2011 году. Это снижение объясняется уменьшением производства золота на руднике «Кумтор» (-46%), в основном за счет уменьшения объемов из-за пересмотра плана горных работ, а также более низкого содержания и коэффициента извлечения в смешанной руде из складских запасов и карьера, переработанной на золотоизвлекательной фабрике. Работы на золотоизвлекательной фабрике рудника «Кумтор» были временно приостановлены 23 июля 2012 г. после завершения складских запасов руды с низким содержанием золота в ожидании добычи руды из карьера. Золотоизвлекательная фабрика возобновила работу 28 сентября 2012 г. после получения доступа к руде на участке 14B. На руднике «Бороо» количество произведенных унций в 2012 году было на 21% выше благодаря запуску участка кучного выщелачивания в ноябре и более высокой производительности на золотоизвлекательной фабрике благодаря переработке материала с более высоким содержанием золота из карьера 6. В 2011 году на золотоизвлекательной фабрике «Бороо» перерабатывался материал из складских запасов, добытых в карьере, и складских запасов

для кучного выщелачивания с более высоким содержанием золота. Средняя цена реализации золота в 2012 году составляла $1 692 в сравнении с $1 569 в том же квартале 2011 года, что отражает более высокие спотовые цены на золото в течение года.

Себестоимость продаж:
Себестоимость продаж составила $387,5 млн. в 2012 году по сравнению с $382,3 млн. в 2011 году, что объясняется переработкой материала из складских запасов более высокой стоимости с более низким содержанием золота на руднике «Кумтор» за период по сентябрь 2012 года, более высокими эксплуатационными затратами на рабочую силу, дизельное топливо и другие расходные материалы и повысившимися расходами на амортизацию в размере $43,8 млн. Себестоимость продаж в 2012 году также включает $7,2 млн. на разницу между планируемым содержанием золота в запасах и фактическим содержанием золота, извлеченным в процессе переработки. Сравнительный период 2011 года также включал $5,8 млн. на оплату, связанную с аудитом Кыргызского социального фонда по вопросу расчета высокогорной надбавки на руднике «Кумтор».

Износ и амортизация, связанные с производством, возросли на 44% до $142,6 млн. в 2012 году с $99,3 млн. в 2011 году в результате повышения износа расширенного парка подвижной техники на руднике «Кумтор» и повышения амортизации отложенных затрат на вскрышные работы на обоих объектах.

Непредвиденные затраты на горные работы:
Непредвиденные затраты на горные работы на руднике «Кумтор» в 2012 году составили $60,9 млн. (ноль в 2011 году), включая $24,8 млн. на удаление льда и пустой породы из зоны ускоренного движения и $36,1 млн. на вскрышные работы. Данные вскрышные работы, по которым вскрытие руд было отложено в результате пересмотра плана горных работ, привели к значительным затратам на горные работы, не связанным с производством товарно-материальных запасов за данный период, и были списаны в расход как непредвиденные затраты на горные работы.

Другие операционные расходы:
Другие операционные расходы в 2012 году составили $34,3 млн. по сравнению с $15,5 млн. в 2011 году. Сумма за 2012 год включает в себя $26,2 млн., потраченных на программы по корпоративной социальной ответственности («КСО») и $7,8 млн. на закрытие проекта подземных разработок на руднике «Кумтор». В 2012 году расходы на КСО в Кыргызской Республике составили $24 млн., из которых $21 млн. был выделен на государственную программу микрокредитования, и $2,2 млн. было потрачено на программы корпоративной социальной ответственности в Монголии, включая взнос компании «Бороо» на строительство роддома в Улан-Баторе в размере $1,1 млн. В 2011 году $11,5 млн. было потрачено на программы корпоративной социальной ответственности в Кыргызской Республике, в том числе $10 млн. на программу реконструкции школ, и $1,1 млн. было потрачено в Монголии на различные проекты корпоративной социальной ответственности.

Потери от снятия подземных активов с баланса:
Компания отнесла на счет списания с баланса $180,7 млн. в четвертом квартале 2012 года в результате списания с балансового учета подземных активов на руднике «Кумтор» на основании решения по расширению открытого карьера, объявленного 7 ноября 2012 г. Расширенный открытый карьер частично захватит наклонные выработки, сделав их непригодными для использования для горных работ в будущем.

Геологоразведочные работы и коммерческое развитие:
Общие расходы на геологоразведочные работы и коммерческое развитие в 2012 году составили $38,5 млн., включая $37,9 млн. на геологоразведочные работы (общие расходы в 2011 году составили $42,9 млн., включая $39,6 млн. на геологоразведочные работы). Расходы на геологоразведочные работы в 2012 году незначительно уменьшились в сравнении с 2011 годом из-за приостановки программ региональных геологоразведочных работ в Кыргызстане и закрытия офиса в Рено, а также прекращения программы геологоразведочных работ в середине 2012 года.

Общие расходы на геологоразведочные работы на руднике «Кумтор» в 2012 году составили $11,3 млн. ($12,7 млн. в 2011 году) и включали программы бурения с поверхности от Центрального карьера и подземное бурение от Спусков 1 и 2. Программа бурения в Центральном карьере выполнялась для уплотнения и расширения верхних участков зоны SB под карьером KS-12. Это бурение будет продолжено в 2013 году, когда буровые площадки будут готовы для выполнения буровых работ в Центральном карьере. Программа уплотняющего и разведочного бурения в подземных участках была завершена в штокверковой зоне, что позволило повысить статус участка месторождения до достоверных и оцененных запасов и расширить участок с предполагаемыми ресурсами. Геологоразведочное бурение от Спусков 1 и 2 выполнялось для уплотнения участков юго-западного расширения зоны SB и разведки участков зоны SB, недоступных с буровых площадок в Центральном карьере. Другие работы на руднике «Кумтор» включали несколько разведочных скважин на месторождении «Сарытор». Планы продолжения геологоразведочных работ на лицензионных участках «Карасай» и «Коенды» были отменены в связи с решением Агентства по недрам и природным ресурсам не продлевать данные лицензии.

Общие расходы на геологоразведочные работы в Монголии в 2012 году составили $10 млн. в сравнении с $11,4 млн. в 2011 году. Агентство по минеральным ресурсам Монголии («MRAM») приняло отчет о запасах и ресурсах на месторождении «АЦО» в июне 2012 года, и предоставило лицензию на горные работы в конце августа 2012 года. Геологоразведочные работы на месторождении «АЦО» включали бурение отдаленных скважин во второй половине 2012 года и проверку близлежащих перспективных участков. Результаты бурения позволили определить границы участков с трубчатыми телами на месторождении «АЦО» и определить несколько новых зон на востоке месторождения. Результаты бурения и результаты металлургических испытаний использовались для обновления информации о ресурсах на месторождении «АЦО». В Монголии бурение также продолжалось на

лицензионном участке «Ул-Баян» на юге месторождения «АЦО» и на участке «Улан-Булаг» в горнодобывающем районе рудника «Бороо».

Расходы в России в 2012 году составили $5,9 млн. ($5,1 млн. в 2011 году) и включали программы бурения по проектам совместных предприятий «Кара-Бельдыр» и «Двойной». В рамках проекта «Кара-Бельдыр» бурение выполнялось для расширения и уплотнения участка «Лагерный», 600-метровой зоны с золотоносными, заполненными дайками структурами, и проверки других геологоразведочных целевых участков по данной лицензии. По проекту совместного предприятия «Двойной» в Амурской области были завершены две буровые кампании для проверки нескольких золотоносных целевых участков на объекте. Первоначальные результаты на одном из целевых участков положительные, и в 2013 году будут проводиться дополнительные буровые работы.

Расходы на геологоразведочные работы в Турции в 2012 году составили $6,4 млн. ($4,3 млн. в 2011 году). Расходы на геологоразведочные работы в 2012 году увеличились в связи с ускорением буровых работ по проекту совместного предприятия «Оксют». Работы по проекту «Оксют» включали бурение отдаленных и уплотняющих скважин на участке «Северный Ортачам», зоны с глубоко окисленной высокосульфидной золотоносной рудой, открытой в 2011 году. Компания «Центерра» увеличила свою долю в проекте «Оксют» до 70% в октябре и в декабре подписала соглашение с компанией «Стратекс» о приобретении оставшейся 30% доли, которой компания «Центерра» не владеет в настоящее время, за $20 млн. и 1% лицензионных платежей максимум до $20 млн. Сделка по покупке оставшейся 30% доли была закрыта в январе 2013 года. Результаты бурения в 2012 году использовались для подсчета первоначального количества оксидных ресурсов по проекту «Оксют».

Кроме того, Компания начала геологоразведочные работы по проекту совместного предприятия «Laogouxi» в провинции Хэйлунцзян (Китай) и получила геологоразведочную лицензию, продленную на два года. Компания также окончательно оформила соглашение в отношении лицензионного участка «Умлекан» в Амурской области, Россия. Участок «Умлекан» примыкает к объекту СП «Двойной» и включает несколько целевых участков с содержанием золота и меди, подготовленных к бурению. Производственные программы геологоразведочных работ продолжались в России, Центральной Азии, Европе и Китае.

Корпоративное управление:
Расходы на корпоративное управление в 2012 году составили $27 млн., что на $17,9 млн. меньше в сравнении с тем же периодом в 2011 году в связи с более низкими затратами на компенсации на основе акций, в основном в результате более низких цен на акции компании «Центерра».

Налоги:
Компания «Центерра» отчиталась о сумме в размере $74,7 млн. в 2012 году в качестве налогов на прибыль на руднике «Кумтор» по сравнению со $131,8 млн. в

2011 году, а также о сумме в размере $11,7 млн. в 2012 году в отношении подоходных налогов на руднике «Бороо» по сравнению с $8,1 млн. в 2011 году.

Снижение расходов на уплату налогов с прибыли отражает снижение объемов продаж на руднике «Кумтор» в 2012 году. Повышение расходов по подоходному налогу на руднике «Бороо» на 3.6 млн. долларов является результатом повышения объемов продаж и выручки в 2012 году.

Налог с прибыли регулируется Пересмотренным инвестиционным договором, заключенным с кыргызским правительством 6 июня 2009 г. В настоящем договоре налог на руднике «Кумтор» оценен по ставке 13% от валового дохода плюс ежемесячный взнос 1% от валового дохода в Фонд развития Иссык-Кульской области. Расходы по налогу на прибыль на руднике «Бороо» рассчитаны на основании Соглашения о стабильных условиях с правительством Монголии, в котором для налогооблагаемого дохода свыше 3 млрд. монгольских тугриков (приблизительно 2,2 млн. по ставке обмена валют на конец 2012 года) применяется ставка налога на прибыль в размере 25% и налоговая ставка в размере 10% – для налогооблагаемого дохода в пределах этой суммы.

Убытки, понесенные предприятиями компании «Центерра» в североамериканском сегменте, не были вызваны налогами, и в результате отложенные налоговые активы в учете не отражались.

Чистый убыток:
Чистый убыток в 2012 году составил $184,0 млн., или $0,78 на акцию по сравнению с чистой прибылью в размере $370,9, или $1,57 на акцию в 2011 году, что объясняется списанием с баланса подземных активов на руднике «Кумтор» и снижением прибылей на руднике «Кумтор» из-за пересмотренного плана горных работ.

Операционные расходы на унцию:

i) Себестоимость продаж на проданную унцию
Себестоимость продажи унции в 2012, которая включает амортизационные расходы, возросла до $992 за унцию в сравнении с $588 за проданную унцию в 2011 году. В 2012 году для производства в основном использовались запасы с более низким содержанием золота, что привело к снижению объемов производства, сокращению продаж и увеличению себестоимости продажи унции. Из-за задержек в доступе к руде в течение первых девяти месяцев 2012 года на руднике «Кумтор» также перерабатывался более дорогой материал из складских запасов. Себестоимость проданной унции не является показателем общепринятых принципов бухгалтерского учета, и они представлены в разделе «Показатели, не связанные с общепринятыми принципами бухгалтерского учета".
ii) Операционные денежные затраты на произведенную унцию
Операционные денежные затраты на произведенную унцию в 2012 году возросли до $663 в сравнении с $502 за унцию в 2011 году (операционные денежные затраты на произведенную унцию не являются показателями общепринятых принципов бухгалтерского учета, и они представлены в разделе «Показатели, не связанные с

общепринятыми принципами бухгалтерского учета».). Увеличение в 2012 году объясняется более низким уровнем производства из-за более низкого содержания золота в руде и более низкого коэффициента извлечения при переработке материалов из запасов на руднике «Кумтор» и более высоких эксплуатационных затрат на рудниках «Кумтор» и «Бороо».

iii) Все затраты на произведенную унцию

Все денежные затраты – консолидированные (1)

	За год по 31 декабря	
в млн. долларов, кроме отлитых унций	**2012 г.**	**2011 г.**
Все денежные затраты до налогов (1):		
Операционные денежные затраты	**256.6**	322.4
Капитализированные затраты на вскрышные работы и выемку льда - денежная составляющая (1)	**152.7**	39.4
Операционные денежные затраты и капитализированные затраты на вскрышные работы	**409.3**	361.8
Модернизация основных фондов (денежная составляющая)	**43.5**	34.6
Капитал роста (денежная составляющая)	**177.2**	99.9
Операционные денежные затраты, включая капитал (1)	**630.0**	496.3
Другие денежные затраты (2)	**98.5**	100.4
Все денежные затраты до налогов (1)	**728.5**	596.7
Отлито унций - 100%	**387,076**	642,380
Все денежные затраты (до налогов) на произведенную	**1,882**	929

(1) Все денежные затраты (до выплаты налога), капитализированные денежные затраты на вскрышные работы и выемку льда, а также капитал для поддержания устойчивости и роста бизнеса (кроме расходов на вскрышные работы), корпоративные и прочие денежные расходы не являются показателями общепринятых принципов бухгалтерского учета, и они представлены в разделе «Показатели, не связанные с общепринятыми принципами бухгалтерского учета». *(2)* Другие денежные затраты включают корпоративные общие и административные расходы, затраты на глобальные геологоразведочные работы и социальные инвестиции.

Все денежные затраты компании «Центерра» на произведенную унцию до налогов в 2012 году составили $1 882 и включают все денежные затраты, непосредственно связанные с производством золота, за исключением налогов на прибыль в Кыргызской Республике. Для сравнения, в 2011 году все денежные затраты до налогов составляли $929 на произведенную унцию. Это увеличение связано с сочетанием возросших операционных расходов и более низким объемом производства на руднике «Кумтор» в 2012 году. Денежные затраты на капитализацию вскрышных работ и работ по удалению льда, понесенных в 2012 году, составили $152,7 млн. или $394 на унцию по сравнению с капитализированными денежными затратами на вскрышные работы в размере $39,4 млн. ($61 на унцию), понесенных в 2011 году. Кроме того, капитальные расходы, включающие капитализированные денежные затраты на вскрышные работы, увеличились с $134,5 млн. ($209 на унцию) до $220,7 млн. ($570 на унцию) в связи с расширением парка оБороодования на руднике «Кумтор» в 2012 году. Все

денежные затраты на произведенную унцию не являются показателем общепринятых принципов бухгалтерского учета, и они представлены в разделе «Показатели, не связанные с общепринятыми принципами бухгалтерского учета».

ФОРМИРОВАНИЕ ДЕНЕЖНЫХ ПОТОКОВ И КАПИТАЛЬНЫЕ ИНВЕСТИЦИИ

	За год по 31 декабря	
в млн. долларов	**2012 г.**	**2011 г.**
Наличность, полученная от (использованная в) операционной деятельности	**134.7**	434.9
Наличность, полученная от (использованная в) инвестиционной деятельности	**(48.6)**	(473.5)
Наличность, полученная от (использованная в) финансовой деятельности	**52.5**	(96.6)
Увеличение (уменьшение) наличности	**138.6**	(135.2)
Понесенные и накопленные капитальные затраты (Кумтор)	**399.9**	180.7
Понесенные и накопленные капитальные затраты (Бору и Гацурт)	**10.2**	6.6
Понесенные и накопленные капитальные затраты (консолидированные)	**410.6**	187.9

Денежные потоки:

Денежные средства, полученные в результате операционной деятельности в 2012 году, составили $134,7 млн. по сравнению с $434,9 млн. в 2011 году, в первую очередь, в результате существенного снижения прибыли на руднике «Кумтор» в 2012 году и авансовой оплаты $30 млн. налогов на прибыль в Кыргызской Республике в 2012 году.

Оборотные средства, состоящие из дебиторской задолженности, затрат будущих периодов, запасов золота, материально-производственных запасов, сырья и материалов и кредиторской задолженности, возросли в 2012 году на $2 млн. по сравнению с увеличением на $44 млн. в 2011 году.

Денежные средства, использованные в инвестиционной деятельности, составили $48,6 млн. в 2012 году по сравнению с $473,5 млн. за предыдущий год. Инвестиционная деятельность в 2012 году преимущественно включала инвестиции в объекты капитального строительства и получение доходов от продажи объектов краткосрочных инвестиций. В 2011 году денежные средства использовались для инвестиций в объекты капитального строительства и покупку краткосрочных инвестиционных инструментов. Инвестиции в объекты капитального строительства в размере $366,4 млн. в 2012 году в сравнении со $175,1 млн. в 2011 году отражают повышение затрат на проекты по расширению деятельности, в основном, в отношении вскрышных работ, относимых на счет капитальных затрат, на обоих производственных объектах и в отношении добавления новых единиц в парке техники на руднике «Кумтор». Затраты на модернизацию основных фондов также возросли на обоих объектах. Инвестиции в капитал роста в 2011 году составили

$322,9 млн. ($140,5 млн. в 2011 году), тогда как в модернизацию основных фондов было инвестировано $43,5 млн. ($34,6 млн. в 2011 году). В 2012 году краткосрочные финансовые инструменты были проданы на чистую сумму в размере $324,7 млн., тогда как в 2011 году краткосрочные инвестиционные инструменты были приобретены на чистую сумму в размере $290,4 млн.

Денежные средства, полученные в результате финансовой деятельности в 2012 году, составили $52,5 млн. (в 2011 году использованные денежные средства составили $96,6 млн.), включая заем $76 млн. по кредитному договору «Центерра» и поступления от продажи акций, выпущенных на основании опционов на покупку акций, что частично компенсировалось снижением выплаты дивидендов в размере $22,2 млн. (дивиденды в размере $99,3 млн. в 2011 году включали особые дивиденды в размере $74,5 млн.) и оплатой процентов и пошлин, связанных с новыми кредитами.

Чистые денежные средства и краткосрочные инвестиции на 31 декабря 2012 г. снизились до $382,1 млн. с $568,2 млн. по состоянию на конец предыдущего года.

Капитальные затраты:
Капитальные расходы (понесенные и накопленные) в 2012 году составили $410,6 млн. в сравнении со $187,9 млн. в предыдущем году. Расходы на модернизацию основных фондов в 2012 году составили $43,5 млн. (включая $40,8 млн. на руднике «Кумтор» и $2,1 млн. на руднике «Бороо») в сравнении с $34,6 млн. в 2011 году (включая $32,2 млн. на руднике «Кумтор» и $1,8 млн. на руднике «Бороо»). Сумма капитала роста, составившая в 2012 году $367,1 млн. в сравнении со $153,3 млн. в предыдущем году, включает затраты в размере $359,0 млн., в основном на расширение парка оБороодования на руднике «Кумтор» ($117 млн.), вскрышные работы на участках 14В и 14А ($179,8 млн.) и подземную разработку на этапах I и II ($30,0 млн.), а также расходы на руднике «Бороо» в размере $7,7 млн. в 2012 году, в основном на вскрышные работы в карьере 6 для доступа к руде.

Кредит и ликвидность:
8 августа 2012 г. Компания взяла $76 млн. из своего возобновляемого кредита в размере $150 млн., предоставляемого Европейским банком реконструкции и развития (ЕБРР), и у нее осталась неиспользованная сумма $74 млн. по состоянию на 31 декабря 2012 года. Взятая сумма должна быть возвращена 8 августа 2013 г., или Компания может по своему усмотрению продлить срок возврата заемных средств до февраля 2014 года.

Курсы валют:
Компания получает свою прибыль, продавая золото в долларах США. Компания ведет деятельность в Кыргызской Республике и Монголии, а ее корпоративный главный офис расположен в Торонто (Канада). Общие расходы Компании в 2012 году (включая капитальные затраты) составили около $908 млн. Приблизительно $367 млн. из этой суммы (40%) составляли валюты, отличные от долларов США. Расходы компании «Центерра» в валютах, отличных от долларов США, в среднем составили (по валютам): 39% кыргызских сомах, 27% в канадских долларах, 17% в

монгольских тугриках, 12% в евро и около 5% в российских рублях, австралийских долларах, турецких лирах, британских фунтах, китайских юанях, японских иенах и швейцарских франках в совокупности. В 2012 году средняя стоимость валюты Кыргызской Республики и японской иены повысилась по сравнению с долларом США приблизительно на 1,6% и 3,8% соответственно по сравнению с их стоимостью на 31 декабря 2011 г. Монгольские тугрики, британские фунты стерлингов, канадские доллары, австралийские доллары, турецкие лиры и российские рубли повысились в стоимости по сравнению с долларом США на 2,5%, 1,9%, 2,1%, 1,4%, 4,8% и 3,4% соответственно. В среднем стоимость евро, китайских юаней и швейцарских франков осталась практически неизменной по сравнению с их стоимостью на 31 декабря 2011 г., при этом повышение стоимости по сравнению с долларом США составило 0,8%, 0,2% и понижение стоимости – 0,1% соответственно. Чистый эффект такой динамики в 2012 году после учета валюты, имеющейся в наличии на начало года, отразился в увеличении годовых затрат на $0,8 млн. (на $6,2 млн. в 2011 году).

Хеджирование рисков в связи с производством золота и договора, учитываемые на забалансовых счетах:

Компания не имела договоров хеджирования на 31 декабря 2012 г. В настоящий момент компания «Центерра» не планирует заключать договора хеджирования рисков в отношении своей деятельности по производству золота в будущем.

Компания «Центерра» не заключает договоров, учитываемых на забалансовых счетах, со специализированными юридическими лицами в ходе обычной хозяйственной деятельности, а также не имеет неконсолидированных филиалов. В случае совместных предприятий соразмерная доля Компании в целях консолидации равна экономической выручке, на которую она имеет право в качестве партнера совместного предприятия.

РЕЗУЛЬТАТЫ ОПЕРАЦИОННЫХ СЕГМЕНТОВ

РУДНИК «КУМТОР»

Открытый рудник «Кумтор», расположенный в Кыргызской Республике, является крупнейшим золотым рудником в Центральной Азии, которым управляет западная золотодобывающая компания. Рудник работает с 1997 года, и на нем добыто свыше 8,7 млн. унций золота по состоянию на 31 декабря 2012 г. В 2012 году на руднике «Кумтор» произошло шесть несчастных случаев, подлежащих регистрации, один экологический инцидент II степени.

	За год по 31 декабря			
Результаты операционной деятельности на руднике «Кумтор»	**2012 г.**	**2011 г.**	**Изменен.**	**Измен., %**
Добыто тонн, тыс.	**147,610**	150,605	(2,995)	(2%)
Добыто тонн руды, тыс.	**4,955**	6,020	(1,065)	(18%)
Среднее содержание золота в руде - г/т (1)	**2.95**	3.49	(0.54)	(15%)
Переработано тонн, тыс.	**4,756**	5,815	(1,059)	(18%)
Среднее исходное содержание золота на входе в ОФ, г/т (1)	**2.79**	3.79	(1.00)	(26%)
Коэффициент извлечения, %	**75.6**	80.8	(5.2)	(6%)
Произведено золота, унции	**315,238**	583,156	(267,918)	(46%)

(1) г/т означает количество граммов золота на тонну.

ОБЗОР РЕЗУЛЬТАТОВ ОПЕРАЦИОННОЙ ДЕЯТЕЛЬНОСТИ (2012 Г. В СРАВНЕНИИ С 2011 Г.)

Из-за ускоренного движения льда и пересмотренного плана горных работ на руднике «Кумтор» было добыто незначительное количество руды и перерабатывался материал из запасов с низким содержанием золота в течение первых девяти месяцев 2012 года до получения доступа к руде в сентябре на участке 14B.

В 2012 году всего было добыто 147,6 млн. тонн в сравнении со 150,6 млн. тонн в сравниваемом периоде 2011 года, что означает снижение на 2% из-за большего количества удаленного льда низкой плотности и десятидневной забастовки в феврале в 2012 году с последующими задержками в запуске оборудования из-за крайне холодной погоды. Объем добычи руды, пустой породы и льда в целике в 2012 году увеличился на 15% из-за возросшей мощности расширенного парка оборудования в сравнении с тем же периодом 2011 года.

В 2012 году на руднике «Кумтор» было произведено 315 238 унций золота в сравнении с 583 156 унциями золота в 2011 году. В течение первых девяти месяцев 2012 года Компания перерабатывала руду из запасов с низким содержанием золота, что привело к значительному снижению количества произведенных унций. Для сравнения, в 2011 году на руднике «Кумтор» перерабатывались партии с более высоким содержанием золота из участка 12A и нового участка 12B. В сравнительном периоде 2011 года имела место более высокая производительность, более высокое исходное содержание золота на входе в золотоизвлекательную фабрику и более высокий коэффициент извлечения. Исходное содержание золота на входе в золотоизвлекательную фабрику составляло в среднем 2,79 г/т с коэффициентом извлечения 75,6% в сравнении с 3,79 г/т и коэффициентом извлечения 80,8% в 2011 году. Количество тонн, переработанных в 2012 году, составило 4,76 млн., что на 18% меньше, чем в сравниваемом году по причине сокращения времени работы золотоизвлекательной фабрики из-за ее останова на семь недель, трудового спора и связанной с ним десятидневной забастовки, имевшей место в первом квартале 2012 года.

	За год по 31 декабря			
Расходы на руднике «Кумтор»	**2012 г.**	2011 г.	**Изменение**	**Измен., %**
Операционные денежные расходы (в млн. $):				
Горные работы – до капитализации затрат на вскрышные работы и выемку льда	**222.4**	197.3	25.1	13%
Горные работы – после капитализации затрат на вскрышные работы и выемку льда (1)	**75.5**	157.8	(82.3)	(52%)
Переработка руды	**58.2**	63.5	(5.3)	(8%)
Обслуживание рудника	**53.3**	47.3	6.0	13%
Администрация в Бишкеке	**15.5**	15.4	0.2	1%
Затраты на простой рудника	**4.6**	-	4.6	-
Управленческие гонорары и другие расходы	**0.3**	0.6	(0.3)	(47%)
Расходы на аффинаж	**1.9**	2.9	(1.1)	(36%)
Побочные продукты	**(2.9)**	(6.2)	3.3	(54%)
Операционные денежные затраты	**206.5**	281.3	(74.8)	(27%)
Неденежные затраты	**164.1**	110.9	53.2	48%
Всего производственных издержек	**370.5**	392.2	(21.7)	(6%)
Операционные затраты на унцию				
Затраты на горные работы ($/т добытого материала)	**1.51**	1.31	0	15%
Затраты на переработку руды ($/т переработанного материала)	**12.24**	10.92	1	12%
Операционные денежные затраты ($/т переработанного материала)	**43.41**	48.38	(5)	(10%)
Операционные денежные затраты ($/произв. ун.) (2)	**655**	482	173	36%
Общие производственные издержки ($/произв. ун.) (2)	**1,175**	673	503	75%
Все денежные затраты ($/произв. ун.) (2) (3)	**1,808**	768	1,040	135%

(1) Расходы на горные работы, отнесенные на операционные затраты, сокращенные на сумму капитала на вскрышные работы и сумму на непредвиденные расходы.
(2) Операционные денежные затраты, общие производственные издержки и все денежные затраты на произведенную унцию не являются показателями общепринятых принципов бухгалтерского учета, и они представлены в разделе «Показатели, не связанные с общепринятыми принципами бухгалтерского учета».
(3) Все денежные затраты на произведенную унцию рассчитаны и представлены на стр. 37.

Операционные денежные затраты на руднике «Кумтор» (см. раздел «Показатели, не связанные с общепринятыми принципами бухгалтерского учета») в 2012 году уменьшились на $74,8 млн. до $206,5 млн., не включая капитализацию расходов на вскрышные работы и расширения зон выемки (увеличились на $32,6 млн., включая капитализацию и расходы на выемку) в сравнении с $281,3 млн. в 2011 году.

Движения основных компонентов операционных денежных затрат (на горные работы, переработку руды и обслуживание рудника) объясняются следующим образом:

Расходы на горные работы на руднике «Кумтор», включая капитализацию затрат на вскрышные работы и непредвиденные затраты на горные работы (2012 г. в сравнении с 2011 г.):

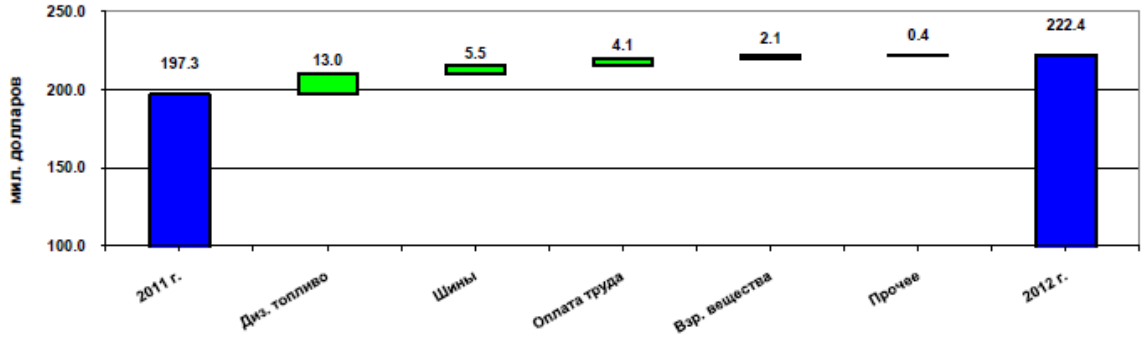

Возросшие расходы на горные работы в основном связаны с повышенной потребностью в расходных материалах для расширенного парка карьерных самосвалов CAT 789, включая дизельное топливо и шины, и увеличением объема технического обслуживания. Стоимость дизельного топлива увеличилась на $13,0 млн., что также включает увеличение цен на топливо с 0,76 до 0,81 доллара США). Увеличение затрат на оплату труда связано с возросшими отчислениями в социальный фонд на высокогорную надбавку и поправками на инфляцию. Стоимость взрывчатых веществ и принадлежностей для зарядов увеличилась из-за возросших объемов горных работ и повышения закупочной цены на нитрат аммония.

Расходы на переработку руды на руднике «Кумтор» (2012 г. в сравнении с 2011 г.):

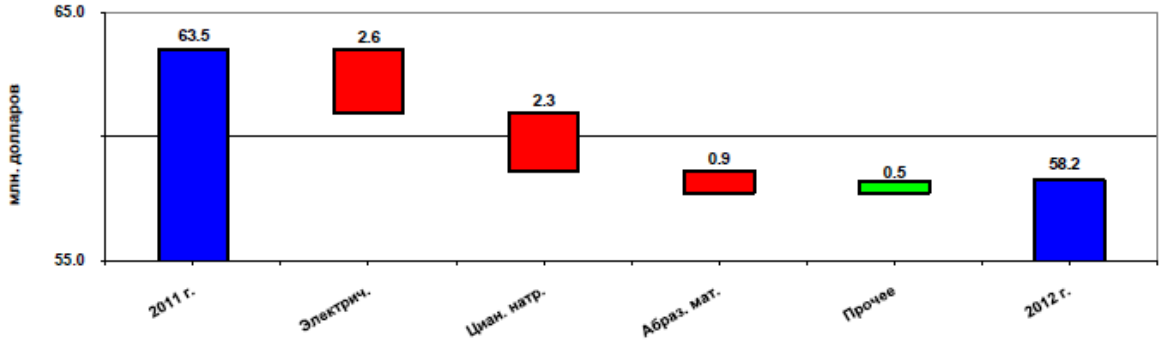

Расходы на переработку руды в 2012 году уменьшились в связи с более низким количеством перерабатываемого материала в результате незаконной десятидневной забастовки в феврале и семинедельного простоя золотоизвлекательной фабрики с 23 июля по 18 сентября из-за истощения складских запасов руды. В результате сократилось потребление цианида натрия, электричества и помольных шаров, что позволило сэкономить около $5,8 млн. Это частично компенсировалось увеличением других затрат, включая оплату труда местных работников и возросшие расходы на техобслуживание во время простоя золотоизвлекательной фабрики.

Расходы на обслуживание рудника «Кумтор» (2012 г. в сравнении с 2011 г.):

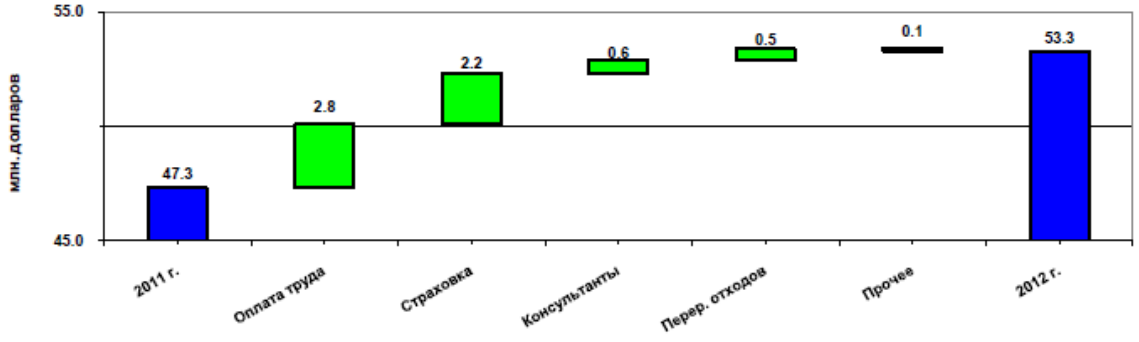

Расходы на обслуживание рудника возросли в основном в результате увеличения затрат на оплату труда местных работников из-за возросших отчислений в социальный фонд на высокогорную надбавку ($2,8 млн.) и увеличением расходов по страхованию ($2,2 млн.).

ОПЕРАЦИОННЫЕ РАСХОДЫ НА УНЦИЮ НА РУДНИКЕ «КУМТОР»

Операционные денежные затраты на унцию на руднике «Кумтор»

В 2012 году операционные денежные расходы на произведенную унцию составили $655 на унцию в сравнении с $482 на унцию в 2011 году в результате сокращения производства на 46% из-за семинедельного простоя золотоизвлекательной фабрики и более низких коэффициентов содержания и извлечения золота из складских запасов руды, перерабатываемой в 2012 году. Это частично компенсировалось уменьшением операционных расходов в результате отнесения большей суммы затрат на горные работы в категорию капитализированных затрат на вскрышные работы и непредвиденную выемку льда в связи с использованием горнодобывающего оборудования для удаления льда с целью ускорения выполнения вскрышных работ в соответствии с новым планом горных работ. Операционные денежные затраты на произведенную унцию не являются показателем общепринятых принципов бухгалтерского учета, и они представлены в разделе «Показатели, не связанные с общепринятыми принципами бухгалтерского учета».

Все денежные затраты на руднике «Кумтор»

	За год по 31 декабря			
	2012 г.		2011 г.	
	млн. $	($ за произв. унцию)	млн. $	($ за произв. унцию)
Все денежные затраты [4]:				
Операционные денежные затраты	**206.5**	**$655**	281.3	$482
Капитализированные затраты на вскрышные работы и выемку льда – денежная сост. [4]	**146.4**	**$464**	39.4	$68
Операционные денежные затраты и капитализированные затраты на вскрышные работы	**352.9**	**$1,119**	320.7	$550
Модернизация основных фондов (ден. сост.)	**40.8**	**$129**	32.2	$55
Рост капитала (ден. сост.)	**176.4**	**$560**	95.0	$163
Общие капитальные расходы (кроме расходов на вскрышные работы) [4]	**217.2**	**$689**	127.2	$218
Всего всех денежных затрат [4]	**570.1**	**$1,808**	447.9	$768

(1) Все денежные затраты, капитализированные денежные затраты на вскрышные работы, а также капитал для поддержания устойчивости и роста бизнеса (кроме расходов на вскрышные работы), корпоративные и прочие денежные расходы не являются показателями общепринятых принципов бухгалтерского учета, и они представлены в разделе «Показатели, не связанные с общепринятыми принципами бухгалтерского учета».

(2) Другие денежные затраты включают корпоративные общие и административные расходы, затраты на глобальные геологоразведочные работы и социальные инвестиции.

Все денежные затраты компании «Кумтор» на унцию произведенного золота в 2012 году составили $1 808 и включают все денежные затраты, непосредственно связанные с производством золота, за исключением налогов на прибыль в Кыргызской Республике. Аналогичный показатель всех денежных затрат в 2011 году составил $768 за произведенную унцию. Рост общих денежных затрат объясняется совокупным эффектом повышения капитальных и операционных затрат и снижением производства на руднике «Кумтор» на 46% по сравнению с предыдущим годом. Денежные затраты на вскрышные работы и работы по удалению льда, отнесенные на счет капитальных затрат и понесенные в 2012 году, составили $146,4 млн. или $464 за произведенную унцию по сравнению с денежными затратами в размере $39,4 млн. на вскрышные работы, отнесенными на счет капитальных затрат ($68 за произведенную унцию), понесенными в 2011 году. Кроме того, капитальные затраты, за исключением капитализированных денежных затрат на вскрышные работы, возросли с $127,3 млн. ($218 за произведенную унцию) до $217,2 млн. ($689 за произведенную унцию) по мере того, как компания «Кумтор» расширяла свой парк техники для горных работ в 2012 году с учетом покупки и ввода в эксплуатацию двадцати пяти карьерных самосвалов CAT 789.

БОРОО И ГАЦУУРТ

Рудник «Бороо» с открытым карьером, расположенный в Монголии, стал первым золотым рудником с твердой породой в Монголии. С начала работ в 2004 году до настоящего времени на нем было добыто около 1,66 млн. унций золота. В 2012 году на руднике «Бороо» не произошло ни одного несчастного случая или экологического инцидента, подлежащих регистрации.

РУДНИК «БОРОО»

	За год по 31 декабря			
Результаты операционной деятельности на руднике «Бору»	**2012 г.**	2011 г.	**Изменен.**	**Измен., %**
Всего добыто тонн, тыс.	**6,338**	-	6,338	-
Среднее содержание золота в руде (материал, не предназначенный для кучного выщелачивания) - г/т	**2.00**	-	2.00	-
Добыто тонн для кучного выщелачивания, тыс.	**143**	-	143	-
Добыто тонн руды для прямой подачи на ОФ, тыс.	**907**	-	907	-
Переработано тонн руды, тыс.	**2,382**	2,340	42	2%
Среднее исходное содержание золота на входе в ОФ, г/т (1) (2)	**1.32**	1.11	0.21	19%
Коэффициент извлечения, % (1)	**64.0%**	68.9%	(5%)	(7%)
Произведено золота путем переработки, унции	**64,352**	57,778	6,574	11%
Произведено золота методом кучного выщелачивания, унции	**7,486**	1,446	6,040	418%
Всего произведено золота, унции	**71,838**	59,224	12,614	21%

(1) Кроме кучного выщелачивания руды.
(2) г/т означает количество граммов золота на тонну.

ОБЗОР РЕЗУЛЬТАТОВ ОПЕРАЦИОННОЙ ДЕЯТЕЛЬНОСТИ (2012 Г. В СРАВНЕНИИ С 2011 Г.)

В 2012 году на руднике «Бороо» было произведено 71 838 унций золота в сравнении с 59 224 унциями золота в 2011 году. В 2012 году производительность золотоизвлекательной фабрики была выше, и на ней перерабатывалась руда с более высоким содержанием золота, добываемая в основном из карьера 6. Более высокая производительность и увеличенное содержание золота частично компенсировались более низкими коэффициентами извлечения. В 2012 году среднее содержание золота составило 1,32 г/т с коэффициентом извлечения 64% в сравнении с 1,11 г/т с коэффициентом извлечения 68,9% в 2011 году.

	За год по 31 декабря			
Расходы на руднике «Бору»	**2012 г.**	2011 г.	**Изменен.**	**Измен., %**
Операционные денежные расходы (в млн. $):				
Горные работы – до капитализации затрат на вскрышные работы	**12.1**	2.1	10.1	490%
Горные работы – после капитализации затрат на вскрышные работы	**5.8**	2.1	3.7	182%
Переработка руды	**22.4**	21.0	1.3	6%
Кучное выщелачивание	**2.1**	0.3	1.9	697%
Обслуживание рудника	**8.3**	7.7	0.6	8%
Администрация в Улан-Баторе	**5.5**	6.0	(0.5)	(8%)
Затраты на простой рудника	**0.0**	0.2	(0.2)	(100%)
Налоги на добычу и лицензионные платежи	**6.1**	3.9	2.2	55%
Расходы на аффинаж	**0.3**	0.2	0.0	8%
Побочные продукты	**(0.4)**	(0.3)	(0.1)	46%
Прочее	**0.1**	(0.0)	0.2	-
Операционные денежные затраты	**50.2**	41.1	9.1	22%
Неденежные затраты	**21.6**	8.0	13.7	172%
Всего производственных издержек	**71.8**	49.0	22.8	46%
Операционные затраты на унцию				
Затраты на горные работы ($/т добытого материала)	**1.96**	-	1.96	-
Затраты на перераб. руды ($/т перераб. материала)	**9.39**	8.99	0.40	4%
Операционные ден.затраты ($/т перераб. материала)	**21.07**	17.54	3.52	20%
Операционные денежные затраты ($/произв. ун.) (3)	**699**	694	5	1%
Общие производственные издержки ($/произв. ун.) (3)	**999**	828	171	21%
Все денежные затраты ($/произв. ун.) (3) (4)	**820**	800	20	3%

(3) Операционные денежные затраты, общие производственные издержки и все денежные затраты на произведенную унцию не являются показателями общепринятых принципов бухгалтерского учета, и они представлены в разделе «Показатели, не связанные с общепринятыми принципами бухгалтерского учета».
(4) Все денежные затраты на произведенную унцию рассчитаны и представлены на стр. 40.

Операционные денежные затраты на руднике «Бороо» (см. раздел «Показатели, не связанные с общепринятыми принципами бухгалтерского учета») увеличились на $9,1 млн. в 2012 году, не включая капитализацию расходов на вскрышные работы в карьере 6 ($15,4 млн., включая капитализацию) в сравнении с 2011 годом.

Движения основных компонентов операционных денежных затрат (на горные работы, переработку руды и обслуживание рудника) объясняются следующим образом:

Расходы на горные работы на руднике «Бороо», включая капитализацию затрат на вскрышные работы (2012 г. в сравнении с 2011 г.):

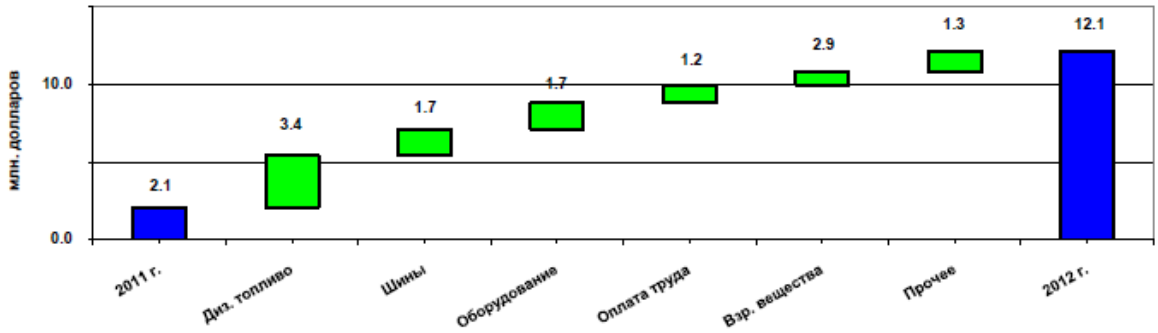

Расходы на горные работы в 2012 году, включая капитализацию затрат на вскрышные работы, составили $12,1 млн., что на $10,0 млн. выше, чем в предыдущем году. В 2012 году компания «Бороо» капитализировала $6,3 млн. расходов на горные работы как затраты на вскрышные работы в карьере 6. Увеличение расходов на горные работы связано с возобновлением горных работ в карьере 6 в начале января 2012 года и их завершения в сентябре 2012 года. Затраты на дизельное топливо и техобслуживание оборудования увеличились на $3,4 млн. и $1,7 млн., соответственно, в связи с возросшим потреблением топлива и материалов для техобслуживания. Затраты на оплату труда возросли на $1,6 млн. в связи с временным наймом персонала для выполнения горных работ в карьере 6 в 2012 году. Другие затраты на горные работы включают более высокие расходы на расходные материалы, бурение и шины. Затраты на горные работы, понесенные в 2011 году, были предназначены для продолжения работ по надзору за производственным участком, дорожных работ, технического обслуживания и ремонта оборудования, используемого при строительстве хвостохранилища и рекультивации.

Расходы на горные работы на руднике «Бороо» (2012 г. в сравнении с 2011 г.):

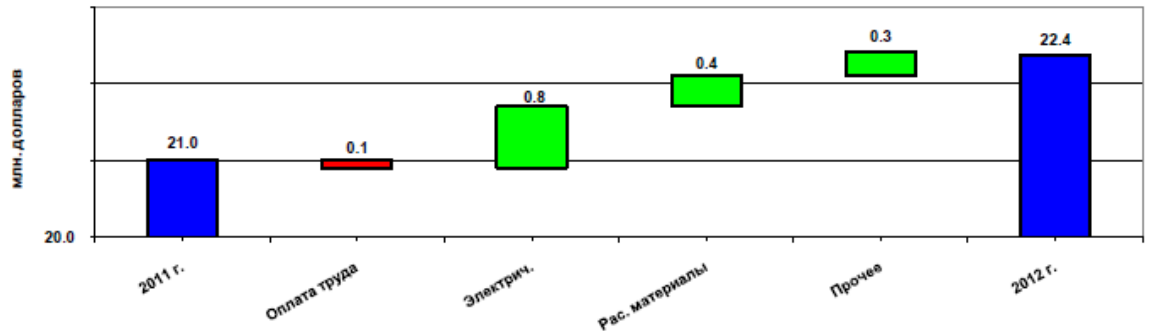

Расходы на горные работы в 2012 году были выше, чем в 2011 году из-за увеличения производительности золотоизвлекательной фабрики на 2% и более высоких цен на основные расходные материалы, включая абразивные материалы и электричество. Кроме того, в 2012 году возросло потребление реагентов, абразивных материалов и электричества из-за постоянной работы золотоизвлекательной фабрики в течение

2012 года в сравнении с предыдущим годом, когда из-за неполадок оборудования золотоизвлекательная фабрика простаивала в мае 2011 года.

Расходы на обслуживание рудника «Бороо» (2012 г. в сравнении с 2011 г.):

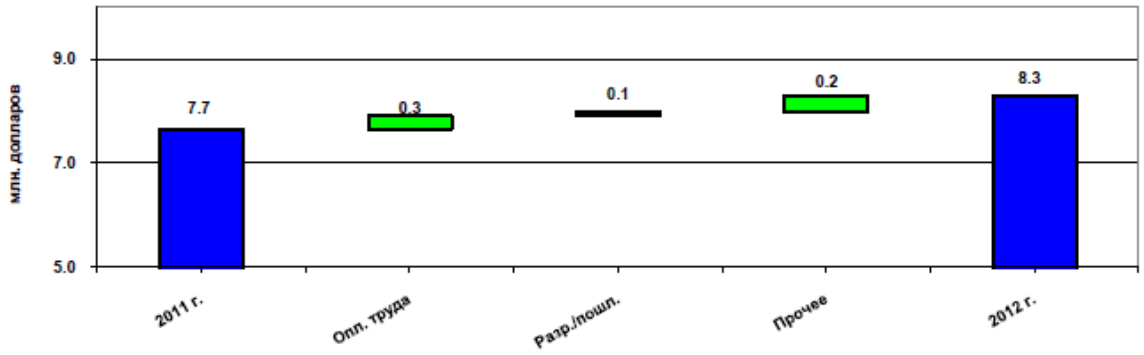

Административные расходы в 2012 году увеличились в связи с возросшими расходами на оплату труда и питание в лагере в связи с возобновлением горных работ в карьере 6 в 2012 году.

Региональные административные расходы на руднике «Бороо» в 2012 году составили $5,5 млн., что на $0,5 млн. или 8% ниже, чем в 2011 году. В основном это объясняется более низкими расходами на оплату труда.

ДРУГИЕ ОПЕРАЦИОННЫЕ РАСХОДЫ:

Кучное выщелачивание

Расходы на кучное выщелачивание в 2012 году составили $2,1 млн. в связи с возобновлением работ по кучному выщелачиванию на руднике «Бороо» в октябре 2012 года. В 2011 году работы по кучному выщелачиванию не проводились.

Лицензионные платежи

Налоги на добычу и лицензионные платежи увеличились в 2012 году до $6,1 млн., в основном из-за более высокой прибыли в сравнении с $3,9 млн. в 2011 году.

ОПЕРАЦИОННЫЕ ЗАТРАТЫ НА УНЦИЮ НА РУДНИКЕ «БОРОО»

Операционные денежные затраты на унцию на руднике «Бороо»
Операционные денежные затраты на произведенную унцию в 2012 году составили $699 в сравнении с $694 на унцию в 2011 году. Увеличение себестоимости унции на $5 объясняется более высокими операционными расходами, что частично компенсировалось повышением на 21% количества произведенных унций. Общие операционные денежные затраты на произведенную унцию не являются показателем общепринятых принципов бухгалтерского учета, и они представлены в разделе «Показатели, не связанные с общепринятыми принципами бухгалтерского учета».

Все денежные затраты на руднике «Бороо»

	За год по 31 декабря			
	2012 г.		2011 г.	
	млн. $	($ за произв. унцию)	млн. $	($ за произв. унцию)
Все денежные затраты [4]:				
Операционные денежные затраты	**50.2**	**$699**	41.1	$694
Капитализированные затраты на вскрышные работы – денежная сост. [4]	**6.3**	**$88**	0.0	$0
Операционные денежные затраты и капитализированные затраты на вскрышные работы	**56.5**	**$786**	41.1	$694
Модернизация основных фондов (ден. сост.)	**2.1**	**$29**	1.8	$30
Рост капитала (ден. сост.)	**0.3**	**$4**	4.5	$76
Общие капитальные расходы (кроме расходов на вскрышные работы) [4]	**2.4**	**$34**	6.3	$106
Всего всех денежных затрат [4]	**58.9**	**$820**	47.4	$800

(1) Все денежные затраты, капитализированные денежные расходы на вскрышные работы и капитал для поддержания устойчивости и роста бизнеса (кроме расходов на вскрышные работы) не являются показателями общепринятых принципов бухгалтерского учета, и они представлены в разделе «Показатели, не связанные с общепринятыми принципами бухгалтерского учета».
(2) Другие денежные затраты включают общие и административные расходы компании, затраты на глобальные геологоразведочные работы и социальные инвестиции.

Все денежные затраты на произведенную унцию на руднике «Бороо» в 2012 году составили $820 и включают все денежные затраты, связанные с производством золота, кроме подоходного налога, оплачиваемого в Монголии. Те же все денежные затраты (до выплаты налога) в 2011 году составляли $800 на произведенную унцию. Увеличение всех денежных затрат объясняется более высокими расходами, что частично компенсировалось повышением на 21% объема производства по сравнению с предыдущим годом. Сумма капитализированных затрат на вскрышные работы в 2012 году составила $6,3 млн. или $88 на произведенную унцию в сравнении с отсутствием капитализации расходов на вскрышные работы в 2011 году. Увеличение операционных расходов и затрат на вскрышные работы частично компенсировалось более низкими капитальными затратами, которые сократились с

$6,3 млн. ($106 на унцию) в 2011 году до $2,4 млн. ($34 на унцию) в связи с тем, что срок эксплуатации рудника «Бороо» подходит к концу.

ПРОЕКТ «ГАЦУУРТ»

На 31 декабря 2012 г. доказанные и вероятные запасы по проекту «Гацуурт» не изменились и остались равны 16,3 млн. тонн со средним коэффициентом извлечения 2,8 г/т и общим содержанием золота в размере 1,5 млн. унций. Достоверные и оцененные ресурсы не включают подтвержденные и вероятные запасы и оцениваются в размере 5,5 млн. тонн со средним коэффициентом извлечения 2,4 г/т и общим содержанием золота в размере 426 000 унций.

В декабре 2005 года было подготовлено ТЭО с заключением о том, что добыча и переработка руды по проекту «Гацуурт» является технически и экономически целесообразной. Предложенный в ТЭО план подразумевает разработку руд по проекту «Гацуурт» методом открытой разработки, транспортировку добытой руды по 55-километровой откаточной дороге на золотоизвлекательную фабрику рудника «Бороо» для извлечения золота и производство слитков Доре на продажу. Добытая пустая порода будет храниться на объекте «Гацуурт» на участках, выделенных для этой цели.

Проект «Гацуурт» предусматривает добычу и переработку руд на этом проекте в две стадии – стадия оксидной руды и стадия сульфидной руды. Стадия оксидной руды включает добычу оксидных руд и руд переходного типа, транспортировку руды на золотоизвлекательную фабрику рудника «Бороо» и переработку руд с использованием текущей установки выщелачивания с использованием активированного угля. Поскольку во время горных работ встречаются сульфидные руды, они будут складываться в отвалы на объекте «Гацуурт» для последующей переработки. Одновременно со стадией оксидной руды на золотоизвлекательной фабрике «Бороо» будет осуществляться строительство установки флотации и биоокисления в порядке подготовки к переработке руд сульфидной стадии по проекту «Гацуурт». Стадия сульфидных руд включает горные работы, транспортировку и переработку сульфидных руд с проекта «Гацуурт», являющихся труднoперерабатываемыми по своей природе, на установке флотации и биооксиления, построенной на золотоизвлекательной фабрике рудника «Бороо».

Компания прогнозирует общее извлечение золота в размере 87% для оксидных руд с проекта «Гацуурт» и 73% для руд переходного типа на существующей перерабатывающей установке на руднике «Бороо». Результаты испытаний пилотной установки подтвердили, что общее извлечение золота в размере 87% возможно для труднoперерабатываемой сульфидной руды с помощью технологии биоокисления и последующего выщелачивания цианидом.

Одобрение начала строительства по проекту «Гацуурт» было получено от Совета директоров компании «Центерра» в декабре 2008 года. На сегодняшний день было потрачено $33,3 млн. на строительство опытного объекта и первоначального

проектирования предлагаемой установки флотации и биоокисления. Инфраструктура объекта по проекту «Гацуурт» и проектирование установки флотации и биоокисления в значительной степени завершены. Завершенная инфраструктура объекта включает 55-километровую откатную дорогу до золотоизвлекательной фабрики рудника «Бороо», служебное и административное здание, временный рабочий поселок строителей, площадки для отвалов руды и пустой породы и заправочную станцию. В дальнейшем все работы по подготовке производства и строительству на руднике «Гацуурт» были приостановлены в ожидании оценки влияния Закона о водных и лесных ресурсах на проект «Гацуурт» и до получения окончательных согласований и разрешений на эксплуатацию от контрольных органов для начала горных работ. См. раздел «Другие вопросы корпоративного развития в Монголии».

Залежи на руднике «Гацуурт» описаны в годовой информационной форме компании «Центерра» и техническом отчете от 9 мая 2006 года, подготовленном в соответствии со стандартом NI 43-101 и представленном в системе SEDAR по адресу www.sedar.com. В техническом отчете описывается история геологоразведочных работ, геология и тип золотоносности залежей на руднике «Гацуурт». Подготовка образцов, аналитические методы, лаборатории и протоколы контроля качества, использованные во время проведения программ бурения на руднике «Гацуурт», аналогичны или сходны с теми, которые описаны в техническом отчете.

Разработка проекта «Гацуурт» зависит от определенных рисков и неопределенностей. См. раздел «Другие вопросы корпоративного развития в Монголии» и «Факторы риска».

РЕЗУЛЬТАТЫ ЗА ЧЕТВЕРТЫЙ КВАРТАЛ – 2012 Г. В СРАВНЕНИИ С 2011 Г.

	За три месяца по 31 декабря			
Финансовые результаты (в млн. долларов, если не указано иное) - *неаудированные*	**2012 г.**	2011 г.	Изменение	Изменение, %
Прибыль	**$ 368.5**	$ 248.0	$ 120.5	49%
Себестоимость продаж	**165.2**	104.1	61.1	59%
Непредвиденные расходы на горные работы	**8.9**	-	8.9	100%
Управление региональными офисами	**5.6**	5.8	(0.2)	-3%
Доходы от производственной деятельности	**188.8**	138.1	50.7	37%
Налоги на прибыль	**44.5**	33.6	10.9	33%
Другие операционные затраты	**4.8**	3.6	1.2	33%
Потери от снятия подземных активов с баланса	**180.7**	-	180.7	100%
Геологоразведочные работы и коммерческое развитие	**11.5**	11.1	0.4	4%
Корпоративное управление	**8.8**	10.3	(1.5)	-14%
Доходы (убытки) от хозяйственной деятельности	**(61.5)**	79.5	(141.0)	-177%
Другие (доходы) и расходы	**(0.1)**	(1.3)	1.2	-96%
Затраты на финансирование	**1.3**	0.5	0.8	154%
Прибыль (убыток) до уплаты подоходных налогов	**(62.7)**	80.3	(143.0)	-178%
Расходы на подоходный налог	**5.2**	0.9	4.3	486%
Чистая прибыль (убыток)	**$ (68.0)**	$ 79.4	$ (147.4)	-186%
Результаты операционной деятельности				
Произведено золота в отлитых унциях	**219,316**	151,562	67,754	45%
Продано золота, прод. ун.	**215,361**	146,704	68,657	47%
Средняя цена реализации золота, $/прод. ун.	**$ 1,711**	$ 1,690	21	1%
Средняя цена золота на спотовом рынке, $/ун. [1]	**$ 1,721**	$ 1,688	33	2%
Себестоимость продаж, $/прод. ун.	**$ 767**	$ 709	58	8%
Операционные денежные затраты, $/произв. ун. [2]	**$ 360**	$ 603	(243)	-40%
Общие производственные издержки, $/произв. ун. [2]	**$ 998**	$ 820	178	22%
Все денежные затраты, $/произв. ун. [2] [3]	**$ 839**	$ 934	(95)	-10%

[1] Средние цены на золото (по послеполуденному фиксингу в долларах США) на Лондонском рынке драгоценных металлов .

[2] Операционные денежные затраты включают расходы на эксплуатацию рудника, в частности, добычу и переработку полезных ископаемых, региональные административные расходы, роялти и налоги на производственную деятельность (за исключением рудника Кумтор, где налоги с доходов не взимаются), но не включает расходы на амортизацию, рекультивацию, капиталовложения, общественные инвестиции, геологоразведку, общие и административные расходы компании. Операционные денежные затраты, все денежные затраты и общие производственные издержки на произведенную унцию не являются показателями общепринятых принципов бухгалтерского учета, и они представлены в разделе «Показатели, не связанные с общепринятыми принципами бухгалтерского учета».

[3] См. сноску к таблице на стр. 28.

ОБЗОР

В четвертом квартале 2012 года Компания зарегистрировала чистые убытки в размере $68,0 млн. ($0,29 убытков на обыкновенную акцию) после списания с учета подземных запасов. Это значение сопоставимо с чистой выручкой в размере $79,4 млн. ($0,34 за обыкновенную акцию) за аналогичный период 2011 года. Компания списала $180,7 млн. в четвертом квартале 2012 года с целью снятия с учета подземных активов на руднике «Кумтор».

- Производство золота в четвертом квартале 2012 года составило 219 316 унции в сравнении с 151 562 унциями в том же квартале 2011 года. Рост производства золота в текущем квартале отражает рост производства на руднике «Кумтор» в размере 37%, по мере того как на руднике и на золотоизвлекательной фабрике рудника «Кумтор» в четвертом квартале была достигнута более высокая производительность при переработке руды с более высоким содержанием золота при более низком коэффициенте извлечения после раскрытия руды на участке 14В в конце сентября. Рудник «Бороо» достиг гораздо большего объема производства (+132%) в четвертом квартале 2012 года по сравнению с аналогичным периодом 2011 года благодаря переработке руды с более высоким содержанием золота при немного снизившемся коэффициенте извлечения на золотоизвлекательной фабрике и отливки золота, полученного на участке кучного выщелачивания, которая возобновила свою работу в октябре 2012 года после получения всех необходимых разрешений.

- Прибыль в четвертом квартале 2012 года возросла на $120,5 млн. до $368,5 млн. с $248 млн. за тот же период в прошлом году в основном благодаря тому, что было продано на 47% унций. Объем продаж в унциях за четвертый квартал 2012 года составил 215 361 в сравнении со 146 704 в четвертом квартале 2011 года, что отражает рост производства на обоих объектах. Средняя цена реализации золота в четвертом квартале 2012 года увеличилась и составила $1 711 за унцию в сравнении с $1 690 за проданную унцию в том же квартале 2011 года.

- Себестоимость продаж в четвертом квартале 2012 года составила $165,2 млн. в сравнении с $104,1 млн. в том же квартале 2011 года. Данный рост отражает рост объема продаж в унциях на обоих объектах и рост операционных затрат в результате роста цен на дизель, увеличения использования расходных материалов для расширенного парка техники на руднике «Кумтор»и запуска участка кучного выщелачивания на руднике «Бороо».

  Износ и амортизация включают в себя себестоимость продаж за четвертый квартал 2012 года в размере $91,2 млн., увеличившуюся на $60,7 млн. по сравнению с аналогичным периодом прошлого года в результате переработки и продажи значительно большего объема золота в унциях в четвертом квартале 2012 года. Кроме того, расходы на износ в четвертом квартале 2012 года были выше, чем в аналогичном квартале прошлого года, что отражает рост износа в результате расширения парка техники для горных работ и достижение более высокой производительности горных работ на участке 14В в последнем

квартале 2012 года по сравнению с тем же кварталом 2011 года, когда отмечались более низкие объемы добычи на участке 14А.

- Непредвиденные затраты на горные работы на руднике «Кумтор» в размере $8,9 млн. были зарегистрированы в четвертом квартале 2012 года, отражая выемку льда и пустой породы с участка ускоренного движения льда. Расширение открытого карьера на руднике «Кумтор», объявленное в ноябре 2012 года, стало возможным частично за счет работ, предпринятых с целью освобождения участка ускоренного движения льда от льда и пустой породы. В результате с даты заявления непрерывные затраты на расчистку участка ускоренного движения льда теперь отнесены на счет капитальных затрат и будут амортизироваться как дополнительная стоимость руды, добытой на данном участке. Вскрышные работы на участке 14В перестали классифицироваться как непредвиденные после вскрытия руды в августе 2012 года. После этого затраты на вскрышные работы были учтены как обычные материально-производственные запасы и себестоимость производства.

- Другие операционные затраты в четвертом квартале 2012 года составили $4,8 млн. в сравнении с $3,6 млн. в том же квартале 2011 года. Затраты в текущем квартале 2012 года включают $2,9 млн. на закрытие проекта подземной разработки на руднике «Кумтор» и $1,9 млн. на текущие проекты устойчивого развития в обеих странах, в которых мы ведем свою деятельность.

- Была списана сумма $180,7 млн. в четвертом квартале 2012 года с целью отражения снятия с учета подземных активов на руднике «Кумтор». Это стало результатом решения, принятого в начале ноября, о расширении открытого карьера на руднике «Кумтор» и, в результате, использования большей части подземной инфраструктуры.

- Расходы на геологоразведочные работы в четвертом квартале 2012 года составили $11,5 млн. в сравнении с $11,7 млн. в том же квартале 2011 года в основном из-за увеличения объема буровых работ на месторождении «АЦО» и по совместному проекту СП «Двойной» в России в течение указанного периода. Геологоразведочные работы на руднике «Кумтор» включали бурение в зоне SB от Центрального карьера и подземное разведочное бурение на юго-западном расширении и в зоне SB от Спусков №1 и №2. Подземные буровые работы были прекращены в ноябре 2012 года в связи с решением Компании о расширении границ Центрального карьера на руднике «Кумтор» и завершением плановой программы подземных разработок.

- Расходы на корпоративное управление в четвертом квартале 2012 года составили $8,8 млн., что на $1,5 млн. меньше в сравнении с тем же периодом в 2011 году в связи с более низкими затратами на компенсации на основе акций, в основном в результате более низких рыночных цен на обыкновенные акции компании «Центерра».

- Денежные средства, полученные от операционной деятельности, составили $208,2 млн. в четвертом квартале 2012 года по сравнению с $60,3 млн. в том

же периоде 2011 года. Рост по сравнению с 2011 годом отражает более высокую выручку в результате увеличения производства и объема продаж в унциях, повышения цен на реализованную продукцию и снижения уровня оборотных средств, что частично компенсировалось более высокими затратами на операционную деятельность.

- Инвестиции в четвертом квартале 2012 года составили $126 млн., включая покупку краткосрочных инвестиционных инструментов на сумму $46 млн. в форме государственных ценных бумаг, коммерческих векселей и инвестиций в размере $83 млн. в модернизацию основных фондов и капитал роста, потраченных в ходе хозяйственной деятельности компании «Центерра». Сопоставимые инвестиции в размере $137 млн. в 2011 году включают покупку краткосрочных инвестиционных инструментов на сумму $107 млн. в форме государственных ценных бумаг, коммерческих векселей и инвестиций в размере $30 млн. для поддержания и увеличения капитальных средств, потраченных в ходе хозяйственной деятельности компании «Центерра». Денежные средства, использованные на финансовую деятельность в четвертом квартале 2012 года, включают оплату дивидендов в размере $6,6 млн.

- Понесенные и накопленные капитальные расходы в четвертом квартале 2012 года составили $85,0 млн. в сравнении с $30 млн. за тот же период 2011 года. Расходы на модернизацию основных фондов в четвертом квартале 2012 года составили $11,1 млн. (включая $10,5 млн. на руднике «Кумтор» и $0,4 млн. на руднике «Бороо») в сравнении с $9 млн. в 2011 году (включая $7,8 млн. на руднике «Кумтор» и $0,9 млн. на руднике «Бороо»). Капитал роста в размере $73,9 млн. в четвертом квартале 2012 года ($30 млн. в том же квартале 2011 года) включает $73,4 млн. в основном на расширение парка оборудования на руднике «Кумтор» ($23,1 млн.) и вскрышные работы на участке 14А ($36,8 млн.), а также расходы на руднике «Бороо» в размере $0,3 млн.

- Себестоимость продажи унции в четвертом квартале 2012 года, в которой теперь учитывается влияние износа и амортизации, возросла до $767 за унцию в сравнении с $709 за унцию в том же периоде в 2011 году. Увеличение себестоимости продажи унции отражает более высокий уровень амортизационных расходов в результате расширения автопарка на руднике «Кумтор» и повышения операционных затрат, что частично компенсировалось ростом производительности, достигнутым за счет повышения производственной мощности на руднике «Кумтор», более высокого содержания золота на обоих объектах и запуска участка кучного выщелачивания на руднике «Бороо», что, в свою очередь, частично компенсируется ростом операционных затрат и низким уровнем извлечения на руднике "Бороо".
- Операционные денежные расходы на произведенную унцию в четвертом квартале 2012 года составили $360 в сравнении с $603 в сравниваемом квартале 2011 года. Снижение расходов на произведенную унцию в

рассматриваемом периоде 2012 года произошло в основном в результате существенного увеличения производительности на обоих объектах, что частично компенсировалось повышением операционных расходов. Операционные денежные затраты на произведенную унцию не являются показателем общепринятых принципов бухгалтерского учета, и они представлены в разделе «Показатели, не связанные с общепринятыми принципами бухгалтерского учета».

- Все денежные затраты на произведенную унцию в четвертом квартале 2012 года составили $839 в сравнении с $934 в сравниваемом квартале 2011 года. Снижение расходов на произведенную унцию отражает повышение производительности на обоих объектах в рассматриваемом квартале 2012 года, что частично компенсировалось повышением издержек, связанных с расширением парка техники. Все денежные затраты на произведенную унцию не являются показателем общепринятых принципов бухгалтерского учета, и они представлены в разделе «Показатели, не связанные с общепринятыми принципами бухгалтерского учета».

Квартальные результаты – последние восемь кварталов

Результаты деятельности компании «Центерра» за последние восемь кварталов отражают рост цен на золото и увеличение денежной стоимости производства. Следует отметить, что на производство и продажи в 2012 году оказало влияние ускоренное движение льда на руднике «Кумтор», вызвавшее изменения в плане горных работ и задержки в получении золота из карьера. Неденежные затраты в течение 2011 и 2012 годов также поступательно возрастали по мере увеличения амортизационных расходов компании «Кумтор» в связи с расширением парка горнодобывающего оборудования и капитализацией затрат на вскрышные работы. Себестоимость продаж во втором и третьем кварталах 2011 года включала оплату по результатам аудита кыргызского Социального фонда в размере $14,1 млн. и возросшие затраты на оплату труда в четвертом квартале 2011 года в связи с пересмотром расчета взносов в социальный фонд, которые теперь включают высокогорную надбавку. Другие операционные расходы во втором квартале 2012 года на программы социального развития включали $21 млн., потраченный компанией «Кумтор» на государственную программу микрокредитования, и $1,1 млн., потраченный компанией «Бороо» в рамках увеличения финансирования на строительство роддома в Улан-Баторе. Кроме того, компания «Кумтор» в третьем квартале 2011 года потратила $10 млн. на особое финансирование программы усовершенствования школ в Кыргызской Республике, а компания «Бороо» в четвертом квартале 2010 года понесла расходы на финансирование строительства роддома в размере $6,4 млн. Четвертый квартал 2011 года включает другие расходы в размере $2,5 млн. на удовлетворение требования монгольских властей в отношении вопроса об аллювиальных запасах на территории рудника «Бороо». Поквартальные финансовые результаты за последние восемь кварталов представлены ниже:

Основные результаты по кварталам

В млн. долларов США, кроме данных в расчете на акцию Неаудированные квартальные данные	**2012 г.**				**2011 г.**			
	4 кв.	**3 кв.**	**2 кв.**	**1 кв.**	**4 кв.**	**3 кв.**	**2 кв.**	**1 кв.**
Прибыль	**368**	**69**	**90**	**134**	248	278	244	250
Чистая прибыль (убытки)	**(68)**	**(47)**	**(55)**	**(15)**	79	84	71	137
Доходы на акцию (базовую и разбавленную)	**(0.29)**	**(0.20)**	**(0.23)**	**(0.06)**	0.34	0.35	0.30	0.58

Балансовый отчет

Материально-производственные запасы

Совокупные материально-производственные запасы на 31 декабря 2012 г. в размере $299 млн. ($292 млн. на 31 декабря 2011 г.) включают запасы золота на сумму $124 млн. ($136 млн. в 2011 году) и запасы сырья и материалов на сумму $175 млн. ($156 млн. в 2011 году). Рост в 2012 году отражает увеличение потребности в запасных частях в результате расширения парка капитального оборудования на руднике «Кумтор» и снижение запасов золота из-за времени отгрузок.

Имущество и производственное оборудование

Совокупная балансовая стоимость имущества и производственного оборудования на 31 декабря 2011 года в размере $592 млн. сопоставима с $590 млн. на конец 2011 года и распределяется следующим образом: Кыргызская Республика – $482 млн., Монголия – $106 млн. и корпорация – $1 млн. Небольшой чистый консолидированный прирост в 2012 году включает добавление $356 млн. от основных проектов роста на руднике «Кумтор» (расширение парка техники в размере $146 млн. и капитализированные расходы на вскрышные работы в размере $210 млн.), капитальные затраты на техническое обслуживание на обоих объектах, что частично компенсировалось отнесением на дебет суммы износа и затрат на амортизацию в размере $242 млн. и снятием с учета подземного оборудования на сумму $167 млн. на руднике «Кумтор».

Деловая репутация

В течение года, закончившегося 31 декабря 2012 г., Компания предприняла обычный ежегодный расчет деловой репутации в размере $129,7 млн., зарегистрированный учетным отделом на руднике «Кумтор». В результате руководство заключило, что текущие обстоятельства не указывают на то, что балансовая стоимость подразделения превышает его справедливую стоимость.

Учет обязательств по выбытию активов

Общие будущие обязательства по выбытию активов подсчитывались руководством на основании принадлежащих Компании долей во всех рудниках и объектах, приблизительной стоимости рекультивации рудников и объектов и примерных сроков несения расходов в будущих периодах.

Согласно расчетам Компании, чистая приведенная стоимость всех обязательств по выбытию активов на 31 декабря 2012 года составила $54,6 млн. (на 31 декабря 2011 г. – $55,6 млн.). Ожидается, что эти договора будут выполнены в течение последующих 1-15 лет. Компания использовала безрисковую ставку в размере 2,0% для рудника «Кумтор» и 1,3% для рудника «Бороо» при подсчете текущей стоимости обязательств по выбытию активов.

В 2012 году ее было никаких новых обновлений оценочных ликвидационных затрат ни на одном руднике. Следующее очередное обновление оценочных ликвидационных затрат на руднике «Кумтор» планируется в 2013 году, когда обязательство по выбытию активов для рудника «Кумтор» будет обновлено с учетом новых оценочных ликвидационных затрат и увеличением срока эксплуатации рудника в результате недавно объявленного расширения открытого карьера. Последнее обновление ликвидационных затрат на Бороо было сделано в 2011 году, и его обязательство по выбытию активов было обновлено в это же время.

Будущие недисконтированные затраты Компании на полную ликвидацию и рекультивацию оценены в размере $61,6 млн. без учета остаточной стоимости.

Акционерный капитал

По состоянию на 20 февраля 2013 г. компания «Центерра» располагала 236 376 011 обращающимися акциями и опционами на приобретение 1 674 194 обыкновенных акций, обращающихся в соответствии с планом на опционы, с ценой исполнения в размере от 4,81 до 22,28 канадского доллара за акцию и истечением срока опционов от 2014 до 2020 гг.

Договорные обязательства

В следующей таблице представлены договорные обязательства компании «Центерра» по состоянию на 31 декабря 2012 г., включая суммы, которые следует оплатить в течение последующих пяти или более лет.

млн. долларов	Всего	К оплате менее чем через год	К оплате через 1-3 года	К оплате через 4-5 лет	К оплате через 5 лет
Кумтор					
Договор о Трастовом фонде рекультивации (1)	**$ 25,7**	$ 2,2	$ 7,4	$ 5,0	$ 11,1
Капитальное оборудование (2)	**28.8**	28.8	-	-	-
Операционные предметы снабжения	**69.1**	69.1	-	-	-
Аренда объектов	**0.4**	0.1	0.3	-	-
Бороо					
Капитальные проекты и операционные предметы снабжения	**0.4**	0.4			
Аренда объектов	**0.4**	0.1	0.3		
Корпоративные расходы					
Погашение кредита (основная сумма и проценты)	**77.4**	77.4			
Аренда объектов (3)	**1.8**	0.4	0.9	0.5	
Всего по договорным обязательствам	**$ 204,0**	$ 178,5	$ 8,9	$ 5,5	$ 11,1

(1) Будущие ликвидационные затраты и затраты на рекультивацию компании «Центерра» на руднике «Кумтор» оцениваются в размере $37,0 млн. Расчетные будущие затраты на ликвидацию, рекультивацию и полную ликвидацию проекта используются в качестве основания для расчета суммы, которую необходимо внести в Трастовый фонд рекультивации ($25,7 млн.). Данные связанные денежные средства финансируются за счет дохода от продаж ежегодно за истекший период, и на 31 декабря 2012 г. баланс в Трастовом фонде составил $11,3 млн. (2011 года – $9,1 млн.), при этом остальная сумма в размере $25,76 млн. будет внесена в течение срока эксплуатации рудника.

(2) Договоры на покупку капитального оборудования от 31 декабря 2012 г.

(3) Аренда корпоративного офиса, заканчивающаяся в ноябре 2016 года.

Показатели, не связанные с общепринятыми принципами бухгалтерского учета

В данном отчете руководства о финансовом состоянии и результатах деятельности представлена информация об операционных денежных затратах на произведенную унцию, всех денежных затратах на произведенную унцию и общих денежных затратах на произведенную унцию на объектах компании «Центерра». Если не указано иное, операционные денежные затраты на произведенную унцию рассчитываются путем деления операционных денежных затрат на количество произведенных унций золота за соответствующий период. Общие производственные издержки на произведенную унцию включают операционные денежные затраты плюс износ и амортизация, разделенные на количество произведенных унций золота за соответствующий период. Все денежные затраты на произведенную унцию включают операционные денежные затраты плюс капитализированные расходы на вскрышные работы плюс понесенные и накопленные капитальные расходы (на модернизацию основных фондов и рост капитала), разделенные на количество произведенных унций золота за соответствующий период. Себестоимость продаж на реализованную унцию золота рассчитывается путем деления себестоимости продаж на унции золота, реализованные в соответствующий период. Операционные денежные затраты, все денежные затраты и общие производственные издержки на произведенную унцию, а также себестоимость продаж на унцию реализованной продукции, не являются показателями общепринятых принципов бухгалтерского учета.

Операционные денежные затраты включают такие расходы на операционную деятельность рудника, как расходы на горные работы, переработку, управление, лицензионные платежи и налоги на добычу (за исключением рудника «Кумтор», где налоги на прибыль и добычу не взимаются), но не включают амортизацию, расходы на рекультивацию, капитальное строительство и геологоразведочные работы. Также исключены определенные суммы компенсаций на основе акций. Общая себестоимость производства включает общие операционные денежные затраты на добычу плюс износ и амортизацию, связанную с производством. Все денежные затраты включают операционные денежные затраты плюс капитализированные расходы на вскрышные работы и общие понесенные и накопленные капитальные расходы на модернизацию основных фондов и рост капитала.

Операционные денежные затраты на произведенную унцию, все денежные затраты на произведенную унцию, общие производственные издержки на произведенную унцию и себестоимость продаж на унцию включены в отчет, поскольку определенные инвесторы используют эту информацию для оценки производственных показателей и определения способности компании «Центерра» генерировать денежные потоки для инвестиционной и другой деятельности. Включение в отчетность операционных денежных затрат на произведенную унцию, всех денежных затрат на произведенную унцию, общих производственных издержек на произведенную унцию и себестоимости продаж на реализацию одной унции золота может позволить инвесторам лучше понять изменения

производственных издержек по годам, которые, в свою очередь, могут повлиять на прибыльность и денежные потоки.

Совершенствование отчетности

Компания «Центерра» внедрила методологию подготовки отчетности обо всех денежных затратах в отношении производства золота. Сообщив об этом вместе с объявлением о пересмотренном плане эксплуатации рудника «Кумтор» в ноябре 2012 года, Компания считает, что показатель всех денежных затрат более полно отражает фактические затраты на производство золота, чем бывший показатель операционных денежных затрат Института Золота. Новый показатель, как аналитический инструмент, имеет свои ограничения, поскольку он может быть неточно представлен за те периоды, когда осуществляются значительные капиталовложения в целях расширения деятельности в будущем или производственные затраты на вскрышные работы для улучшения деятельности в будущие периоды. Поэтому новый показатель следует рассматривать отдельно или в качестве замены при анализе результатов нашей деятельности, отраженных в отчетности, составленной в соответствии с общепринятыми принципами бухгалтерского учета.

Следует отметить, что определение стандарта отражения в отчетах "всех денежных затрат" для всей горной промышленности находится еще на раннем этапе. Соответственно, определение, принятое для горной промышленности, может отличаться от текущего определения Компании. Компания может изменить метод вычисления всех "денежных затрат" в целях соответствия стандарту, принятому в горной промышленности, после того, как он будет опубликован.

Руководство использует показатель всех денежных затрат на произведенную унцию для оценки результатов текущей деятельности, планирования и прогноза будущих периодов. Руководство считает, что внедрение этого нового показателя имеет важное значение для инвесторов, поскольку позволяет им рассматривать результаты деятельности по методу, аналогичному тому, который использует руководство.

Сверка операционных денежных расходов на произведенную унцию и общих производственных издержек на произведенную унцию:

(в млн. долларов, если не указано иное)	За год по 31 декабря 2012 г.	2011 г.	Четвертый квартал (неаудированные) 2012 г.	2011 г.
«Центерра»				
Сообщенная себестоимость продаж	**$ 387.5**	$ 382.3	**$ 165.2**	$ 104.1
За вычетом: неденежной составляющей	**142.2**	98.4	**91.1**	30.3
Себестоимость продаж - денежная составляющая	**$ 245.3**	$ 283.9	**$ 74.1**	$ 73.8
Поправка: Плата за аффинаж и побочные продукты	**(1.2)**	(3.3)	**(0.7)**	(0.3)
Администрация региональных офисов	**21.0**	21.3	**5.6**	5.9
Расходы на простой рудника	**4.6**	0.2	**-**	-
Неоперационные расходы	**32.6**	(14.1)	**15.2**	-
Изменение ТМЗ	**(45.7)**	34.4	**(15.3)**	11.9
Операционные денежные затраты, 100%	**$ 256.7**	$ 322.4	**$ 78.9**	$ 91.3
Износ, амортизация и начисления	**142.6**	99.3	**91.2**	30.5
Изменение ТМЗ - неденежное	**43.0**	19.5	**48.7**	2.5
Общие производственные издержки, 100%	**$ 442.3**	$ 441.1	**$ 218.8**	$ 124.3
Золото в слитках, 100% (тыс.)	**387.1**	642.4	**219.3**	151.6
Операционные денежные затраты на произвед. унцию	**$ 663**	$ 502	**$ 360**	$ 603
Общие производственные издержки на произвед. унцию	**$ 1,143**	$ 687	**$ 998**	$ 820
Кумтор:				
Сообщенная себестоимость продаж	**$ 311.1**	$ 332.6	**$ 137.3**	$ 96.9
За вычетом: неденежной составляющей	**121.1**	88.3	**80.1**	29.1
Себестоимость продаж - денежная составляющая	**$ 190.0**	$ 244.3	**$ 57.2**	$ 67.7
Поправка: Плата за аффинаж и побочные продукты	**(1.0)**	(3.3)	**(0.6)**	(0.3)
Администрация региональных офисов	**15.5**	15.3	**4.2**	4.1
Расходы на простой рудника	**4.6**	-	**-**	-
Неоперационные расходы	**32.6**	(14.1)	**15.2**	-
Изменение ТМЗ	**(35.2)**	39.1	**(11.4)**	8.9
Операционные денежные затраты, 100%	**$ 206.5**	$ 281.3	**$ 64.6**	$ 80.4
Износ, амортизация и начисления	**121.4**	88.9	**80.1**	29.2
Изменение ТМЗ - неденежное	**42.6**	22.0	**48.8**	2.5
Общие производственные издержки, 100%	**$ 370.5**	$ 392.2	**$ 193.5**	$ 112.1
Золото в слитках, 100% (тыс.)	**315.2**	583.2	**189.4**	138.7
Операционные денежные затраты на произвед. унцию	**$ 655**	$ 482	**$ 341**	$ 580
Общие производственные издержки на произвед. унцию	**$ 960**	$ 673	**$ 491**	$ 808
Бору:				
Сообщенная себестоимость продаж	**$ 76.4**	$ 49.7	**$ 27.9**	$ 7.2
За вычетом: неденежной составляющей	**21.1**	10.1	**11.0**	1.1
Себестоимость продаж - денежная составляющая	**$ 55.3**	$ 39.6	**$ 16.9**	$ 6.1
Поправка: Плата за аффинаж и побочные продукты	**(0.2)**	(0.1)	**(0.1)**	-
Администрация региональных офисов	**5.5**	6.0	**1.5**	1.8
Расходы на простой рудника		0.2		-
Неоперационные расходы		-		-
Изменение ТМЗ	**(10.5)**	(4.7)	**(4.0)**	3.0
Операционные денежные затраты, 100%	**$ 50.2**	$ 41.1	**$ 14.3**	$ 10.9
Износ, амортизация и начисления	**21.2**	10.4	**11.1**	1.3
Изменение ТМЗ - неденежное	**0.4**	(2.5)	**(0.1)**	-
Общие производственные издержки, 100%	**$ 71.8**	$ 49.0	**$ 25.3**	$ 12.2
Золото в слитках, 100% (тыс.)	**71.8**	59.2	**29.9**	12.9
Операционные денежные затраты на произвед. Унцию	**$ 699**	$ 694	**$ 479**	$ 849
Общие производственные издержки на произвед. унцию	**$ 1,033**	$ 828	**$ 793**	$ 951

Сверка совокупного капитала и капитализированных расходов на вскрышные работы, отраженных в расчете общих денежных расходов:

2012 год	**Кумтор**	**Бороо**	**Все другие объекты**	**Консолидированный показатель**
в млн. долларов				
Капитализированные расходы на вскрышные работы (денежная составляющая)	**129.3**	**6.3**	**-**	**135.6**
Модернизация основных фондов (денежная составляющая)	**40.8**	**2.1**	**0.6**	**43.5**
Капитал для роста бизнеса (денежная составляющая)	**176.4**	**0.3**	**0.5**	**177.1**
Чистое увеличение сумм издержек включено в дополнение к имуществу и производственному оборудованию	**10.1**	**-**	**-**	**10.3**
Всего - добавление к имуществу и производственному оборудованию	**356.6**	**8.7**	**1.1**	**366.4 (1)**

2011 год	**Кумтор**	**Бороо**	**Все другие объекты**	**Консолидированный показатель**
в млн. долларов				
Капитализированные расходы на вскрышные работы (денежная составляющая)	39.4	-	-	39.4
Модернизация основных фондов (денежная составляющая)	32.2	1.8	0.6	34.6
Капитал для роста бизнеса (денежная составляющая)	95.0	4.5	0.4	99.9
Чистое увеличение сумм издержек включено в дополнение к имуществу и производственному оборудованию	1.3	-	-	1.3
Всего - добавление к имуществу и производственному оборудованию	167.9	6.3	1.0	175.2 (1)

4 кв. 2012 г.	**Кумтор**	**Бороо**	**Все другие объекты**	**Консолидированный показатель**
в млн. долларов				
Капитализированные расходы на вскрышные работы (денежная составляющая)	**26.1**	**-**	**-**	**26.1**
Модернизация основных фондов (денежная составляющая)	**10.5**	**0.4**	**0.2**	**11.1**
Капитал для роста бизнеса (денежная составляющая)	**36.6**	**0.3**	**0.1**	**37.1**
Увеличение сумм издержек включено в дополнение к имуществу и производственному оборудованию	**9.1**	**-**	**-**	**9.1**
Всего - добавление к имуществу и производственному оборудованию	**82.3**	**0.7**	**0.3**	**83.4(1)**

4 кв. 2011 г.	**Кумтор**	**Бороо**	**Все другие объекты**	**Консолидированный показатель**
в млн. долларов				
Капитализированные расходы на вскрышные работы (денежная составляющая)	6.0	-	-	6.0
Модернизация основных фондов (денежная составляющая)	7.8	0.9	0.4	9.0
Капитал для роста бизнеса (денежная составляющая)	12.4	0.3	-	12.7
Увеличение сумм издержек включено в дополнение к имуществу и производственному оборудованию	2.1	-	-	2.1
Всего - добавление к имуществу и производственному оборудованию	28.3	1.2	0.4	29.8 (1)

(1) Как указано в консолидированном отчете о денежных потоках Компании в разделе «Инвестиционная деятельность – Дополнение к имуществу и производственному оборудованию».

Сверка корпоративных и прочих денежных затрат, отраженных в отчете о всех денежных расходах, представлена следующим образом:

(неаудированный)	Четвертый квартал		Год	
	2012	**2011**	**2012**	**2011**
($ млн.)				
Прочие операционные расходы	**$ 4.8**	$ 3.7	**$ 34.3**	$ 15.5
Геологоразведка и развитие бизнеса	**11.6**	11.1	**38.5**	42.9
Корпоративная администрация	**8.8**	10.3	**27.0**	44.9
Итого [1]	**$ 25.2**	$ 25.1	**$ 99.8**	$ 103.3
Корректировка:				
Неоперационные издержки - урегулирование претензий и прочее	**-**	(2.5)	**0.1**	(2.5)
Износ и амортизация	**(0.6)**	(0.1)	**(1.4)**	(0.4)
Итого корпоративные и прочие денежные затраты	**$ 24.6**	$ 22.5	**$ 98.5**	$ 100.4

(1) В соответствии с данными, представленными в консолидированном отчете о прибылях (убытках) и совокупном доходе (убытке) за отчетные периоды

Транзакции с третьими сторонами

ОАО «Кыргызалтын»

С прибылей золотого рудника «Кумтор» выплачивается управленческий гонорар в размере $1,00 за унцию в зависимости от объемов продаж в пользу ОАО «Кыргызалтын» («Кыргызалтын»), которое является акционером Компании и государственной организацией Кыргызской Республики.

В таблице ниже указаны все управленческие гонорары и концессионные платежи, выплаченные и причитающиеся к уплате дочерним предприятием Компании «Кумтор Голд Компани» («КГК») в пользу ОАО «Кыргызалтын», и суммы, выплаченные и причитающиеся к уплате ОАО «Кыргызалтын» в пользу «КГК» в соответствии с условиями Пересмотренного соглашения о продаже золота и серебра между «КГК», ОАО «Кыргызалтын» и правительством Кыргызской Республики от 6 июня 2009 г.

	Год, завершившийся 31 декабря	
(в тыс. долларов)	***2012 г.***	***2011 г.***
Управленческие гонорары, выплаченные «КГК» в пользу ОАО «Кыргызалтын»	**315**	599
Общий объем золота и серебра, реализованный «КГК» ОАО «Кыргызалтын»	**535,437**	944,020
За вычетом платежей аффинажному заводу и затрат на финансирование	**(1,883)**	(2,947)
Чистая выручка от продаж, полученная «КГК» от ОАО «Кыргызалтын»	**533,554**	941,073

Золото, добытое на руднике «Кумтор», покупает «Кыргызалтын» на территории рудника для переработки на своем аффинажном заводе в Кыргызской Республике в соответствии с Пересмотренным соглашением о продаже золота и серебра («Соглашение о продаже»). Суммы, поступающие от компании «Кыргызалтын», связаны с продажей золота ОАО «Кыргызалтын». Компания «Кыргызалтын» должна заплатить за доставленное золото в течение 12 дней после его поставки. По истечении установленного платежного периода, составляющего 12 дней, на любую неуплаченную сумму начисляется пеня за просрочку платежей.

Обязательства компании «Кыргызалтын» частично обеспечиваются за счет залога в размере 2 850 000 акций компании «Центерра», принадлежащих компании «Кыргызалтын». На основании изменений стоимости акций компании «Центерра» и стоимости отдельных или неоплаченных поставок золота в течение 2012 года максимальный дефицит (стоимости заложенных ценных бумаг по сравнению со стоимостью любых неоплаченных поставок) составил около $56,7 млн. в сравнении с $44,8 млн. в 2011 году.

На 31 декабря 2012 г. суммы к получению в соответствии с Соглашением о продаже составили $48,3 млн. (на 31 декабря 2011 г. – $47,4 млн.).

Балансы третьих сторон

Активы и обязательства Компании включают следующие суммы, причитающиеся к получению или подлежащие уплате ОАО «Кыргызалтын»:

(в тысячах долларов США)	**31 декабря 2012 г.**	**31 декабря 2011 г.**
Расходы будущих периодов	**$ -**	$ 143
Дебиторская задолженность	**48,325**	47,366
Всего активов третьих сторон	**$ 48 325**	$ 47 509
Дивиденды к оплате (за вычетом налога у источника дохода)	**$ 5 949**	$ -
Всего обязательств третьих сторон	**$ 5 949**	$ -

Дивиденды

(в тысячах долларов США)	**2012 г.**	**2011 г.**
Дивиденды, объявленные для компании «Кыргызалтын»	**$5 949**	$ 29 412

Дивиденды к оплате и ограниченные суммы в доверительном управлении

В соответствии с решением суда провинции Онтарио от 5 сентября 2012 года, доля причитающихся компании «Кыргызалтын» дивидендов компании «Центерра», объявленных 1 августа 2012 г. и 7 ноября 2012 г., в размере $6,2 млн. без учета налогов у источника дохода в размере $0,3 млн. (чистая сумма – $5,9 млн.) находится в доверительном управлении в счет судебных издержек компании Sistem.

Другие вопросы корпоративного развития

Далее приведена краткая информация о корпоративном развитии в отношении вопросов, влияющих на деятельность Компании и ее дочерних предприятий в Кыргызской Республике, Монголии и Канаде:

Кыргызская Республика

После выпуска последнего квартального пресс-релиза Компании от 7 ноября 2012 года в Кыргызской Республике имели место ряд событий, касающихся деятельности государственной комиссии, учрежденной правительством Кыргызской Республики («Правительство КР») («Правительство КР») с целью изучения и проверки соблюдения компанией «Кумтор» кыргызских законов об операционной деятельности и охране окружающей среды и общественных стандартов («Государственная комиссия»). В частности, имели место следующие события, каждое из которых будет подробно описано ниже: (a) 25 декабря 2012 года Государственная комиссия представила свой окончательный отчет; (b) компания «Кумтор» получила пять исков на общую сумму $152 млн. в связи с предполагаемыми экологическими нарушениями, которые ранее были описаны в пресс-релизе компании от 14 декабря 2012 г.; (в) 24 января 2013 правительство КР получило отчет государственной комиссии и создало рабочую группу для обсуждения с «Центеррой» возможности пересмотра условий работы по проекту «Кумтор»; и (г) 20 февраля 2013 года парламент КР получит отчет государственной комиссии и рассматривает проект постановления парламента. Данный проект закона предусматривает проведение правительством переговоров с "Центеррой" с целью пересмотра соглашений по проекту Кумтор (определенному ниже) в интересах КР и рекомендует правительству, в случае невозможности достичь взаимовыгодного соглашения, принять рад мер, в том числе отменить законы от 2009 года об одобрении соглашений по проекту Кумтор и отменить соглашения по проекту Кумтор; и (д) Общественный Фонд КР (далее "Общественный Фонд) обратился в Верховный Суд для обжалования решения низшего апелляционного суда, который отказал Общественному Фонду в отмене документарных актов (оценок) Общественного Фонда в отношении рудника "Кумтор" за 2044-2009 годы.

Компания подробно описывает каждое из событий ниже. Следует также обратиться к исторической информации, содержащейся в пресс релизе Компании от 7 ноября 2013 года, о государственной комиссии и соответствующей парламентской комиссии, которая была создана в начале 2012 года. Компания считает, что соглашения, заключенные в 2009 году и регулирующие проект «Кумтор» («Соглашения по проекту «Кумтор») являются законными, действительными и и подлежат исполнению.. Соглашения были изучены и утверждены правительством КР и парламентом КР, а также получили положительное решение Конституционного суда КР и юридическое заключение Министерства юстиции КР. Компания продолжает вести переговоры с правительством КР относительно отчета государственной комиссиис целью решения этих проблем путем конструктивного диалога. Тем не менее, не может быть никаких гарантий того, что Компания сможет успешно решить любые или все из этих вопросов, которые в настоящее время

влияют на деятельность проекта «Кумтор». Не существует никаких гарантий того, что кыргызское правительство и/или парламент не будет предпринимать действий, противоречащих обязательствам КР в рамках соглашений по проекту «Кумтор» или отменять постановления и приказы правительства или лицензии, на основании которых в настоящее время работает компания «Кумтор».. Любые такие изменения или отмены могут оказать негативное влияние на будущие денежные потоки, прибыли, результаты деятельности и финансовое состояние компании «Центерра». См. "Основные допущения и риски" и "Предостережение в отношении прогнозной информации" ниже. Для получения дополнительной информации о факторах риска, связанных с компанией "Центерра" и осуществляемой ею деятельностью, смотрите раздел "Факторы риска" в самой недавней "Ежегодной информационной форме" Компании.

Деятельность государственной комиссии

Отчет государственной комиссии

В декабре 2012 года государственная комиссия представила свои окончательные отчеты после пяти месяцев проверок, включая многочисленные посещения месторождения «Кумтор» и свыше 120 запросов о предоставлении информации по поводу самых различных вопросов за период с 1993 года, когда было подписано первоначальное соглашение в отношении проекта «Кумтор». Государственная комиссия состоит из трех рабочих групп, отвечающих за природоохранные и технические вопросы, юридические вопросы (включая изучение всех предыдущих и текущих соглашений в отношении проекта «Кумтор») и социально-экономические вопросы (включая изучение финансовых, налоговых вопросов, а также вопросов, связанных с поставками и трудовой занятостью). Отчет государственной комиссии включает в себя ряд серьезных обвинений, касающихся предыдущих сделок проекта «Кумтор», а также деятельности и руководства проекта Кумтор, в том числе следующие обвинения:

(i) проект «Кумтор» нарушал законодательство КР о корпоративном праве, Закон о недрах и законодательство о защите окружающей среды со времени начала проекта в 1993 году, в том числе утверждения, касающиеся процесса проведения тендера на месторождение в 1993 году, процесса выдачи одобрения на первоначальную разработку проекта «Кумтор», размещения пустой породы на леднике и оказания негативного воздействия на окружающую среду, водные и земельные ресурсы в зоне проекта «Кумтор»;;
(ii) управление проектом «Кумтор» осуществляется неэффективно;
(iii) в 2003-2004 годах в процессе реструктуризации была выполнена неверная оценка активов, которая якобы привела к значительным убыткам для КР;
(iv) соглашение по проекту «Кумтор», принятое в 2009 году, было утверждено ошибочно и нарушает Конституцию КР.

В докладе государственной комиссии правительству КР рекомендуется провести переговоры об управлении проектом «Кумтор», включая принуждение компании «Кумтор» к принятию текущего налогового режима и уплате более высоких

экологических платежей; внести изменения в руководство компании «Кумтор» и «Центерра», включая более широкое представительство компании «Кыргызалтын» в Совете директоров компании «Центерра» и более широкое представительство резидентов Кыргызской Республики в руководстве компании «Кумтор»; а также выполнить рекомендации в отношении дополнительных платежей и сборов, подлежащих уплате компанией «Кумтор» в связи с землепользованием и вопросами, поднятыми Государственной инспекцией по экологической и технической безопасности при правительстве КР (см. ниже информацию об экологических исках, полученных компанией «Кумтор»). В отчете государственной комиссии также рекомендованы различные меры, которые необходимо принять компании «Кыргызалтын», правительству Кыргызской Республики, включая изменения закона КР, а также Генеральной прокуратуре КР в отношении расследования личной ответственности лиц, которые принимали участие в переговорах по предыдущим соглашениям, регулирующим проект «Кумтор», в связи с нарушениями законодательства КР и причинением убытков КР. Государственная комиссия рекомендовала создать рабочую группу для выполнения рекомендаций, и в частности, возобновления переговоров с компаниями «Центерра» и «Кумтор». .

Компания получила окончательный экземпляр отчета государственной комиссии 18 января 2013 года.Компания полагает, что заключения и требования, изложенные в отчете Государственной Комиссии, преувеличены и безосновательны. Компания детально представила следующие 5 ответов на указанные выводы и претензии, описанные ниже:

(i) Компания работает в соответствии со стандартами Кыргызской Республики и международными стандартами, что подтверждается многочисленными систематическими проверками, проводимыми кыргызскими и международными экспертами. В частности, в августе 2012 года Комитет по технике безопасности, охране труда и окружающей среды Совета директоров "Центерры" привлек независимых международно признанных консультантов для проведения комплексной проверки результатов деятельности компании «Кумтор» в области техники безопасности, охраны труда и окружающей среды. В отчете, опубликованном в октябре 2012 года, содержится заключение о том, что «никакие серьезные или существенно важные экологические проблемы выявлены не были».

(ii) Соглашения по проекту «Кумтор» предусматривают полный режим для всех прямых платежей правительству КР, включая комплексный подоходный налог и определенные сборы и платежи по другим пунктам, в том числе экологические платежи. Проектные соглашения были заключены на стандартных коммерческих условиях, рассмотрены и утверждены правительством и парламентом Кыргызской Республики. Соглашения получили положительное решение Конституционного суда КР и юридическое заключение Министерства юстиции КР. Компания считает, что эти соглашения являются законными, действительными и обязательными для исполнения сторонами.

(iii) Компании «Центерра», «Кумтор» и правительство КР, помимо других сторон, заключили Соглашение об освобождении от ответственности 6 июня 2009 г. в числе других соглашений по проекту «Кумтор». Соглашение об освобождении от ответственности предусматривает, что стороны соглашаются освобождать друг друга от любых исков, включая любые юридические, налоговые и финансовые вопросы, в отношении любых вопросов, возникших или существовавших до 6 июня 2009 г., независимо от того, было ли известно о таких вопросах по состоянию на 6 июня 2009 г., с учетом некоторых исключений, которые не применимы в данной ситуации. Соответственно, выводы и рекомендации, относящиеся к предполагаемым нарушениями до 6 июня 2009 г., включая вопросы, касающиеся Генерального соглашения 1993 года и Соглашения о реструктуризации 2003 года, не должны учитываться никакими сторонами.

(A) Компания «Кумтор» получила иски от властей КР о предполагаемых экологических нарушениях.

Как было опубликовано ранее, компания «Кумтор» получила в середине декабря 2012 года пять исков от Государственной инспекции по экологической и технической безопасности при Правительстве КР («ГИЭТБ») о предполагаемых экологических нарушениях. Иски предъявлены на общую сумму приблизительно $152 млн., включая (i) иск в размере около $142 млн. за предполагаемый ущерб в связи с размещением отвалов пустой (непереработанной) породы с горных производств с 2000 года по сегодняшний день; (ii) иск приблизительно на $4 млн. за использование водных ресурсов из озера Петрова с 2000 года по сегодняшний день; и (iii) иск приблизительно на $2,3 млн. за предполагаемый ущерб, нанесенный земельным ресурсам, включая, в некоторых случаях, ущерб, нанесенный с момента первоначального строительства производственных объектов на руднике «Кумтор» в 1995 году. Один иск на $2,8 млн. в отношении пустой породы, размещенной в хвостохранилище, и в отношении выбросов в атмосферу в 2009-2011 годах был отозван после переговоров с соответствующим регулирующим органом Кыргызской Республики, хотя нет гарантий, что не будут предъявлены дополнительные иски по этому вопросу. В исках указана ссылка на экспертизу проекта «Кумтор», выполненную рабочей группой по окружающей среде и техническим вопросам государственной комиссии Кыргызской Республики. Компания «Кумтор» не согласна с этими исками и представила на них детальное письменное возражение. Хотя Компания считает, что эти претензии преувеличены и безосновательны, нет гарантий того, что исход данных исков окажется благоприятным для Компании и что не будут предъявлены новые иски. Постановление правительства № 34

Правительство КР получило отчет государственной комиссии от 24 января 2013 года и приняло постановление №34 правительства КР от 24 января 2013 года («Постановление №34») о принятии отчета государственной комиссии и его отправке в парламент КР. В соответствии с постановлением №34, КР также создало рабочую группу для обсуждения возможности пересмотра условий по проекту «Кумтор», в частности, пересмотра налогового режима и других вопросов, определенных в отчете государственной комиссии.
Компания намерена встретиться с рабочей группой и другими должностными лицами из правительства КР с целью решения вопросов путем конструктивного

диалога. Не существует никаких гарантий того, что такие переговоры будут успешными, и кыргызское правительство не будет вносить односторонние изменения в действующие соглашения по проекту «Кумтор» или отменять постановления и указы правительства или лицензии, на основании которых в настоящее время работает компания «Кумтор».
Любые из этих действий могут отрицательно сказаться на будущих потоках денежных средств, прибыли, результатах хозяйственной деятельности и финансовом состоянии "Центерры".

(A) Рассмотрение отчета парламентом, проект постановления

20 февраля 2013 года в парламенте кыргызской республики состоялись дебаты по поводу отчета государственной комиссии и был обсужден проект постановления (далее "проект постановления"), который поддерживает отчет государственной комиссии и призывает правительство провести переговоры с "Центеррой" с целью пересмотра соглашений по проекту Кумтор с учетом интересов Кыргызской республики. В Компании понимают, что в проекте постановления также рекомендуется,что в случае невозможности достичь взаимовыгодных условий, правительством предпримет ряд мер, в том числе:

(i) отменит закон, принятый парламентом в 2009 году об утверждении соглашений по проекту Кумтор; ;
(ii) отменит соглашения по проекту Кумтор, в том числе пересмотренное инвестиционное соглашение и пересмотренное концессионное соглашение от 6 июня 2009 года;;
(iii) Начнет судебное производство с целью осуществления правительственного постановления от 5 июля 2012 года "Об отмене постановления правительства о предоставлении земельных участков ЗАО "Кумтор Голд Компани" от 25 марта 2010 года". (данное постановление от 25 марта 2010 года предостовляет компании "Кумтор" определенные права на использование поверхности земли в рамках проекта. См. пресс релиз "Центерры" от 6 июля 2012 года);
(iv) пересмотрит решения, принятые правительством в период с 1992 до 2012 года, о предоставлении земельных участков для осуществления геологоразведки, горных работ и строительства объектов инфраструктуры для проекта Кумтор;
(v) разработает и представит изменения в законодательство о территориях биосферы и предотвращении нанесения ущерба ледникам.

Кроме того, проект постановления также рекомендует правительству::

(i) обеспечить непрерывное функционирование рудника "Кумтор
(ii) требовать, что "Кумтор" разработал дополнительные проекты по рекультивации нарушенных земель и определил необходимые для этого финансовые ресурсы;
(iii) обеспечит выполнение рекомендаций государственной комиссии (отчета) и проекта постановления.

В проекте постановления также рекомендуется, чтобы правительство рассмотрело обвинения о занижении компанией "Кумтор" количества запасов серебра, теллуриума и других элементов.

Проект постановления требует, чтобы правительство представило отчет о выполнении рекомендаций, содержащихся в отчете государственной комиссии и постановлении парламента от 1 июня 2013 года. Хотя существует малая вероятность того, что парламент утвердит проект постановления в существующей редакции, "Центерра" изучает положения проекта постановления и представит соответствующий ответ на окончательное постановление парламента. Однако, как упомянуто в этом пресс-релизе, "Центерра" уверена, что соглашения по проекту Кумтор останутся в силе с учетом возможности решения споров по проекту через арбитражный суд.

Рассмотрение отчета парламентом, проект постановления

Спор с Социальным фондом Кыргызской Республики

Как сообщалось ранее, Социальный фонд Кыргызской Республики («Социальный фонд») возбудил иск в судах Кыргызской Республики с целью признания недействительными документарных актов (заключений), выданных Социальным фондом в 2004-2009 гг. Предварительные ходатайства относительно юрисдикционных вопросов, были рассмотрены 28 августа 2012 года, и последующее решение было принято в пользу компании «Кумтор». Данное решение было оспорено Социальным фондом в Городском суде года Бишкек, который отклонил ходатайство Социального фонда 28 ноября 2012 г. В начале февраля 2013 года Социальный фонд обжаловал данное решение Городского суда г. Бишкек в Верховном суде КР.

Для получения дальнейшей информации о судебном иске Социального фонда и споре за 2010 налоговый год относительно взносов в Социальный фонд по высокогорной надбавке обратитесь к годовой информационной форме Компании за 2011 год. Нельзя с уверенностью утверждать, что Компания и «Кумтор» смогут урегулировать нерешенные вопросы, связанные с Социальным фондом, без какого-либо существенного негативного влияния на будущие денежные потоки, прибыли, результаты деятельности и финансовое состояние компании «Центерра».

Другие вопросы

Компании известны заявления, сделанные министром здравоохранения КР и опубликованные на веб сайте министерства, согласно которым Компания обязалась осуществить пожертвования с целью улучшения области кардиологии, хирургии сердца и лечения гемодиализа в кыргызской республике.
Хотя Компания рассматривает возможность осуществления данных пожертвований наряду с другими пожертвованиями в кыргызской республике, Компания пока еще не приняла окончательного решения по этому вопросу.
Дополнительная информация о парламентской комиссии и государственной комиссии

Монголия

<u>«Гацуурт» и влияние монгольского Закона о водных и лесных ресурсах</u>
В дополнение к информации, опубликованной в отчете руководства о финансовом состоянии и результатах деятельности компании «Центерра» за третий квартал 2009 года и годовой информационной форме компании «Центерра» за 2011 год, монгольский парламент принял в июле 2009 года монгольский Закон о запрете геологоразведочных и горных работ в верховьях рек, охраняемых водоемах и лесных массивах («Закон о водных и лесных ресурсах»), запрещающий выполнение разведки полезных ископаемых, геологоразведочных и горных работ в водоемах и лесных массивах в Монголии. Закон предусматривает особое исключение в отношении «месторождений полезных ископаемых стратегического значения», в соответствии с которым действие данного закона не распространяется на месторождение твердых пород на руднике «Бороо». В настоящее время данные исключения не распространяются на лицензии компании «Центерра» по проекту «Гацуурт». Согласно законодательству о полезных ископаемых Монголии парламент может по собственной инициативе или по рекомендации монгольского правительства придать месторождению полезных ископаемых статус стратегического. Такой статус может позволить Монголии получить до 34% собственности в соответствующем проекте.

В настоящее время компания «Центерра» ведет переговоры с монгольским правительством относительно разработки рудника «Гацуурт». Компания «Центерра» обоснованно считает, что благодаря экономическим и хозяйственным преимуществам от ее геологоразведочной и хозяйственной деятельности в конечном итоге Закон о водных и лесных ресурсах не окажет существенного влияния на проект «Гацуурт» и, в частности, на другие проекты Компании в Монголии, включая «АЦО». Однако это нельзя утверждать с уверенностью. До тех пор, пока Закон о водных и лесных ресурсах не будет отменен или изменен таким образом, чтобы он не оказывал влияние на проект «Гацуурт», или рудник «Гацуурт» не будет считаться «месторождением полезных ископаемых стратегического значения», на которое не распространяется действие Закона о водных и лесных ресурсах, минеральные запасы на руднике «Гацуурт» могут быть переклассифицированы как минеральные ресурсы или от них придется полностью отказаться, и Компании может потребоваться списать соответствующие инвестиции на рудниках «Гацуурт» и «Бороо».

По состоянию на 31 декабря 2012 г. зарегистрированные чистые активы Компании составили приблизительно $37 млн., относящихся к инвестициям на руднике «Гацуурт», и около $28 млн. капитализированы для золотоизвлекательной фабрики на руднике «Бороо» и других наземных построек, которые планируется использовать для переработки руды с рудника «Гацуурт». Хотя Компания планирует использовать запасы руды на руднике «Гацуурт», Компания будет вынуждена списать эти суммы, если это будет невозможно. Отзыв лицензий Компании на добычу минеральных ресурсов, включая лицензию на добычу минеральных ресурсов на руднике «Гацуурт», или переклассификация минеральных запасов или

списание активов могут оказать отрицательное влияние на будущие денежные потоки компании «Центерра», доходы, результаты деятельности или финансовое состояние. За дополнительной информацией о Законе о водных и лесных ресурсах обратитесь к годовой информационной форме Компании за 2011 год.

Кучное выщелачивание на руднике «Бороо»

Рудник «Бороо» получил официальное утверждение своего плана горных работ для участка кучного выщелачивания в сентябре 2012 года. В результате в четвертом квартале 2012 года на руднике «Бороо» возобновились работы по кучному выщелачиванию.

Корпоративные вопросы

Извещение о принудительном исполнении от компании Sistem:

Как указывалось ранее, в марте 2011 года компания «Центерра» получила от турецкой компании Sistem Muhenkislik Insaat Sanayi Ticaret SA (Sistem) извещение о принудительном удержании любых акций и дивидендов компании «Центерра» на имя Кыргызской Республики после извещения о наложении ареста на имущество должника, находящееся у третьего лица в связи с любыми долгами компании «Центерра» перед Кыргызской Республикой. Эти извещения были предоставлены компанией Sistem в рамках исполнительного производства, инициированного компанией Sistem в Верховном суде провинции Онтарио, чтобы получить около 11 млн. долларов США с дополнительными процентами, которые Кыргызская Республика должна компании Sistem в соответствии с решением Верховного суда провинции Онтарио, приводящим в действие решение международного арбитражного суда против Кыргызской Республики. В ходе судебных разбирательств в провинции Онтарио компания Sistem утверждала, что акции компании «Центерра», принадлежащие ОАО «Кыргызалтын» и любые дивиденды, выплачиваемые по этим акциям, фактически законно и на праве собственности принадлежат Кыргызской Республике и, следовательно, могут быть удержаны для исполнения судебного решения.

На основе полученной юридической консультации компания «Центерра» оспаривает данные утверждения, выплатив компании «Кыргызалтын» 18 мая 2011 г. дивиденды (в размере около 31,0 млн. канадских долларов) и 31 мая 2012 г. (дивиденды в размере около 3 млн. канадских долларов). Компания Sistem продолжает действия по иску относительно акций компании «Центерра», принадлежащих ОАО «Кыргызалтын». Если результаты иска в суде провинции Онтарио окажутся успешными, компания Sistem может получить право на выполнение судебного решения относительно акций и подать иск против компании «Центерра» в отношении выплаты дивидендов компании «Кыргызалтын». Однако компания «Центерра» считает, что у нее есть сильные контраргументы, основанные на фактах и законе.

Предварительные ходатайства по вопросам юрисдикции слушались в Верховном Суде Онтарио в течение 2012 года с целью отмены судебного решения суда Онтарио об исполнении решения арбитражного суда. Суд нижней инстанции вынес постановление в пользу Sistem , отменив ходатайство. "Кыргызалтын" обжаловал это решение в апелляционном суде, однако апелляционный суд отказался удовлетворить жалобу. На этом этапе это дело может быть еще раз обжаловано компанией "Кыргызалтын" в высшем апелляционном суде, или же начнется суд по существу,

В соответствии с постановлением суда провинции Онтарио от 5 сентября 2012 г. («Постановление суда»), компания «Центерра» обязана осуществлять доверительное управление в счет судебных издержек компании Sistem долей дивидендов компании «Центерра», подлежащей уплате компании «Кыргызалтын», на максимальную сумму 11.2 млн. канадских долларов. Постановление суда было вынесено до завершения судебных разбирательств. На сегодняшний день в связи с судебными разбирательствами компании Sistem в доверительном управлении у компании «Центерра» находится сумма, равная $5,9 млн. Постановление суда также налагает определенные ограничения на 4 миллиона акций компании «Центерра», которыми владеет «Кыргызалтын», включая ограничения на передачу или залог данных акций. Ограничения постановления суда не распространяются на акции компании «Центерра», переданные в залог ОАО «Кыргызалтын» компаниям «Кумтор Голд Компани» и «Кумтор Оперейтинг Компани» для выполнения платежей от имени «Кыргызалтын» в соответствии с Пересмотренным соглашением о продаже золота и серебра от 6 июня 2009 г.

Для ознакомления с полным обсуждением факторов риска, которые могут иметь влияние на прибыльность, будущие денежные потоки, доходы, результаты операционной деятельности, заявленные минеральные запасы и финансовое состояние Компании, обратитесь к разделу «Предупредительная записка относительно прогнозной информации». Для получения информации о факторах риска, связанных с компанией "Центерра" и осуществляемой ею деятельностью, смотрите раздел "Факторы риска" в этом документе и в самой недавней Ежегодной Информационной Форме.

Важные бухгалтерские расчеты

Компания «Центерра» готовит свои консолидированные финансовые отчеты в соответствии с Международными стандартами финансовой отчетности в редакции Совета по международным бухгалтерским стандартам и правилам. Таким образом, руководство обязано делать различные расчеты и предположения для определения подлежащей отчетности стоимости активов и обязательств, доходов и расходов за каждый отчетный год, а также затрат и непредвиденных обстоятельств. Руководство предоставляет свои расчеты и предположения на основе собственного опыта, руководств Канадского института горного дела, металлургии и нефтедобычи

и различных других факторов, целесообразных при данных обстоятельствах. Что касается существенных принципов бухгалтерского учета Компании, описанных в записке 3 к консолидированной финансовой отчетности, руководство считает, что следующие особо важные принципы бухгалтерского учет отражают наиболее важные расчетные показатели и предположения, использованные при подготовке консолидированной финансовой отчетности.

i. *Компенсация на основе акций*
Затраты на компенсацию на основе акций, учтенные в системе компенсаций на основе акций, зависят от расчета окончательных выплат с использованием модели ценообразования опционов Блэка-Шоулза, имитационной модели по методу Монте-Карло, которые основываются на существенных допущениях, таких как волатильность, ожидаемый срок действия, ожидаемые дивиденды, безрисковая процентная ставка и ожидаемые ставки выбытия.

ii. *Обязательства по выбытию активов*
Суммы, учтенные в качестве обязательств по выбытию активов и сопутствующих расходов, требуют применения прогноза будущих затрат, которые Компания понесет для выполнения работ по рекультивации земель и ликвидации последствий, необходимых для соблюдения существующего законодательства и нормативно-правовых актов на каждом горнодобывающем объекте. Компания осуществляет оценку и пересмотр своих обязательств по выбытию активов на ежегодной основе или в момент получения новых существенных данных. Фактические понесенные затраты могут отличаться от прогнозных. Кроме того, будущие изменения в законах и нормативно-правовых актах об окружающей среде могут повысить объем работ по рекультивации земель и ликвидации последствий, которые необходимо выполнить Компании. Рост будущих затрат может существенно повлиять на суммы, отнесенные на счет работ по рекультивации земель и ликвидации последствий. Настоящий резерв отражает максимальную оценку руководством текущей стоимости обязательства по рекультивации земель и ликвидации последствий в будущем. Фактические будущие расходы могут отличаться от сумм, заложенных в настоящий момент.

Оценка запасов руды Компания оценивает свои запасы руды и минеральных ресурсов на основе информации, собранной квалифицированными лицами, определенными в соответствии с требованиями государственного стандарта 43-101 «Стандарты раскрытия информация о проектах добычи минеральных ресурсов» ведомства «Канадские администраторы ценных бумаг». Для оценки запасов необходимо принять допущения о ряде геологических, технических и экономических факторов, включая количество, содержание золота, технологии производства, коэффициенты извлечения, себестоимость производства, затраты на транспортировку, спрос на продукцию, цены на продукцию и курсы валют. Оценка количества запасов и/или содержания золота в них требует определения размера, очертаний и глубины рудных тел путем анализа геологических данных, таких как буровые пробы. Этот процесс может потребовать сложных и трудных геологических оценок для

интерпретации данных. Экономические допущения, сделанные с целью оценки запасов, могут меняться от периода к периоду, и по мере получения дополнительных геологических данных в процессе работы оценка запасов также может меняться от периода к периоду. Изменения в объявленных запасах могут повлиять на финансовые результаты и финансовое положение Компании.

iii. *Период износа и амортизации для имущества и производственного оборудования*

Компания делает оценку прогнозируемого срока эксплуатации имущества и производственного оборудования объекта и прогнозируемой остаточной стоимости активов на основании расчетной текущей справедливой стоимости активов, плана горных работ Компании и движения денежных средств, которые они образуют. Изменения в таких прогнозах, которые могут быть существенными, могут быть вызваны разнообразными факторами, включая будущее производство, отличающееся от текущих прогнозов будущего производства, расширение минеральных запасов в результате геологоразведочной деятельности, различие между прогнозируемой и фактической стоимостью горных работ и различия в цене на золото, используемые при оценке минеральных запасов.

Значимые допущения делаются при определении срока службы и остаточной стоимости для расчета износа и амортизации, и невозможно дать гарантий, что фактический срок службы и остаточная стоимость не будут существенно отличаться от текущих допущений.

iv. *Обесценивание долгосрочных активов*

Компания рассматривает и проверяет балансовую стоимость долгосрочных и нематериальных активов с определенным сроком службы при наличии показателя обесценения. При оценке показателей обесценения долгосрочных активов и деловой репутации, Компания рассматривает как внешние, так и внутренние источники информации. При определении показателя обесценения или, ежегодно в отношении деловой репутации, выполняется тест на обесценение стоимости активов путем сравнения учетной стоимости актива или генерирующих денежных средств, с их возмещаемой стоимостью, которая рассчитывается как сумма, равная либо стоимости актива или ЕГДС при существующем использовании, либо справедливой стоимости за вычетом затрат на продажу, в зависимости от того, какая из них больше. Прогнозируемая возмещаемая стоимость рассчитывается с учетом анализа дисконтированного потока денежных средств, для чего руководство должно сделать ряд значительных допущений, например, относительно будущих планов операционной деятельности, цен на золото, ставок дисконта, валютных курсов и темпов роста в будущем. Руководство считает, что оценки будущих денежных потоков являются целесообразными, однако различные допущения относительно таких денежных потоков могут существенно повлиять на возмещаемую стоимость долгосрочного актива или ЕГДС. Изменения в этих оценках, которые уменьшают прогнозируемую

возмещаемую стоимость актива или ЕГДС, могут повлиять на балансовую стоимость активов и привести к их обесценению.

v. *Отсроченные подоходные налоги*

Компания ведет свою деятельность в нескольких налоговых юрисдикциях, и, таким образом, от нее требуется рассчитать налоги на прибыль в каждой из таких юрисдикцией при подготовке финансовой отчетности. При расчете налогов на прибыль внимание уделяется таким факторам, как налоговые ставки в различных юрисдикциях, расходам, не подлежащим вычету, стоимостные корректировки и изменения в налоговом законодательстве, а также ожидания руководства в отношении будущих результатов. Компания рассчитывает отсроченные подоходные налоги на основании временной разницы между прибылью и убытками, отраженными в ее финансовой отчетности, а также налогооблагаемой прибылью и убытками в соответствии с определением в действующем налоговом законодательстве. Налоговый эффект такой временной разницы учитывается как отсроченные налоговые активы или пассивы в финансовой отчетности. Стоимостные корректировки не предусматриваются, если существует малая вероятность использования отсроченных налоговых активов. Расчет подоходных налогов требует применения допущений или прогнозов. Если такие допущения и прогнозы окажутся неточными, это может существенно сказаться на выручке в будущем.

vi. *Запасы руды на складе, в производстве, и сплавы Доре*

Руководство выполняет оценку количества извлекаемого золота в складских запасах руды, руды на площадках кучного выщелачивания и в процессе переработки для определения средней стоимости готовой продукции, проданной в течение периода, и стоимости активов в товарно-материальных запасах для представления информации в заявлении Компании о финансовом положении. Затраты, понесенные на руднике и в процессе производства на золотоизвлекательной фабрике, выражаются в виде складских запасов руды, руды на площадках кучного выщелачивания, руды в незавершенном процессе кучного выщелачивания и золота в незавершенном производстве. Чистая стоимость реализации рассчитывается по крайней мере ежегодно на основе ожидаемой будущей продажной цены сплава Доре, основываясь на существующих и долгосрочных ценах на золото, за вычетом предполагаемых затрат на завершение производства и доведение золота до продажного состояния. Извлекаемое количество золота в складских запасах оценивается на основе объема, добавляемого и удаляемого из складских запасов, количества унций золота в руде на основе анализа, а также предполагаемого процента извлечения на основе статистических данных о коэффициентах извлечения, полученных при использовании прогнозируемого метода переработки руды. Количество руды в складских запасах оценивается путем периодических оценок. Изменения в данных расчета могут повлечь за собой изменения себестоимости

добычи в будущем периоде и учетной стоимости материально-производственных запасов.

Судебные споры и непредвиденные обязательства

Компания постоянно получает различные иски и участвует в других юридических спорах результаты которых невозможно оценить с высокой степенью достоверности. Обязательство признается, когда на основе юридического мнения и консультаций Компании считается вероятным, что для выполнения текущего обязательства может потребоваться отток ресурсов, количество которых может быть достоверно измерено.
Из-за характера этих непредвиденных обязательств они могут быть урегулированы, только если в будущем произойдут или не произойдут определенные события. Оценка таких непредвиденных обязательств требует вынесения суждений о потенциальных результатах будущих событий.

Изменения в принципах бухгалтерского учета

Изменения в принципах бухгалтерского учета в будущем

Недавно опубликованные, но не утвержденные методические указания по бухгалтерскому учету:

МСФО 7 *«Финансовые инструменты – Раскрытие информации»* («МСФО 7») дополнен Советом по международным стандартам бухгалтерского учета в октябре 2010 года и содержит методические указания по определению передачи финансовых активов и непрерывному владению передаваемыми активами для целей раскрытия информации. В дополнениях вводятся новые требования к передаче финансовых активов, включая раскрытие информации о финансовых активах, которые не были полностью сняты с учета, а также о финансовых активах, которые были полностью сняты с учета, но право собственности на которые сохраняется. Компания планирует использовать МСФО 7 в своих финансовых отчетах за годовой период, начинающийся 1 января 2013 г. Компания считает, что МСФО 7 не окажет существенного влияния на ее финансовые отчеты.

Совет по Международным стандартам финансовой отчетности (IASB) выпустил МСФО 9 *«Финансовые инструменты»* («МСФО 9»), в котором предлагается заменить международный стандарт бухгалтерского учета IAS 39 *«Финансовые инструменты: учет и оценка»*. Новый стандарт содержит следующие значительные компоненты: в нем принимается две основных категории оценки финансовых активов – амортизированная стоимость и справедливая стоимость; устанавливаются критерии классификации финансовых активов в рамках категории оценки на основании модели ведения деятельности и характеристик движения денежных средств; отменяются существующие категории «удерживаемые до погашения», «имеющиеся для продажи», «кредиты и дебиторская задолженность».

Данный стандарт будет применяться в годовой отчетности Компании начиная с 1 января 2015 года (с изменениями, внесенными Советом МСФО в декабре 2011 года и вступившими в силу с 1 января 2013 года). Компания оценит влияние изменений на ее консолидированные финансовые отчеты на основе характеристик ее финансовых инструментов на момент принятия стандарта.

МСФО 10 *«Консолидированные финансовые отчеты»* («МСФО 10»), который заменяет части IAS 27 *«Консолидированные и индивидуальные финансовые отчеты»* («IAS 27») и весь стандарт Постоянного комитета по интерпретации стандартов SIC-12 *«Консолидация – Компании специального назначения»* меняет определение контроля, который является определяющим фактором при принятии решения о консолидации предприятия. В соответствии с МСФО 10 инвестор контролирует объект инвестиций, когда у инвестора возникают переменные доходы или он имеет право на их получение в результате его участия в объекте инвестиций, и когда инвестор имеет возможность влиять на такие доходы в результате действия своих полномочий в отношении объекта инвестиций. Компания планирует использовать МСФО 10 в своих финансовых отчетах за годовой период, начинающийся 1 января

2013 г. Компания считает, что МСФО 10 не окажет существенного влияния на ее финансовые отчеты.

МСФО 11 *«Совместные соглашения»* («МСФО 11»), которых заменяет IAS 31 *«Доли в совместных предприятиях»* и стандарт Постоянного комитета по интерпретации стандартов SIC-13 *«Совместно контролируемые предприятия – Неденежные вклады участников предприятия»* требуют от предпринимателей классифицировать доли в совместном предприятии как совместную деятельность или как совместное предприятие. В случаях совместной деятельности участник совместной деятельности обязан учитывать свои активы, пассивы, доходы и расходы и/или их соответствующую долю. В случае совместного предприятия партнер совместного предприятия обязан учитывать свою долю в чистых активах предприятия с помощью метода учета по собственному капиталу. Это изменение по сравнению с существующими стандартами, согласно которому Компания может пропорционально консолидировать совместные предприятия. Этот новый стандарт будет применяться в отчетных периодах с 1 января 2013 г. В настоящее время компания оценивает влияние этих изменений на ее финансовые отчеты при подготовке финансовой отчетности за первый квартал 2013 года
МСФО 12 *«Раскрытие информации о долях участия в других компаниях»* («МСФО 12») – это новый исчерпывающий стандарт о требованиях в отношении раскрытия информации обо всех формах долей участия в других компаниях, включая совместные мероприятия, ассоциированные компании, специальные юридические лица и другие забалансовые компании. Требуемое раскрытие информации необходимо для предоставления данных с тем, чтобы лица, использующие их, могли определить характер долевого участия компании в других юридических лицах и связанные с этим риски, а также влияние таких долей участия на финансовое положение юридического лица, финансовые показатели и движение денежных средств. Компания планирует использовать МСФО 12 в своих финансовых отчетах за годовой период, начинающийся 1 января 2013 г. Компания считает, что МСФО 12 не окажет существенного влияния на ее финансовые отчеты, за исключением дополнительных требований к раскрытию информации.

МСФО 13 *«Оценка справедливой стоимости»* («МСФО 13») заменяет методологические принципы оценки справедливой стоимости, описанные в отдельных МСФО с единым источником методологических принципов оценки справедливой стоимости. Справедливая стоимость в этом стандарте определяется как цена, которая была бы получена при продаже актива или оплачена при передаче обязательства в рамках обычной сделки между участниками рынка на дату оценки, т.е., выходная цена. В стандарте также установлена нормативная база для оценки справедливой стоимости и изложены требования к раскрытию информации в отношении оценок справедливой стоимости для целей предоставления информации, которая позволяет пользователям финансовой отчетности оценить методы и исходные данные, использованные для получения оценок справедливой стоимости и повторных оценок справедливой стоимости, в которых используются существенные ненаблюдаемые исходные данные (Уровень 3), влияние оценок на прибыль или убытки или иной совокупный доход. Компания планирует использовать МСФО 13 в своих финансовых отчетах за годовой период, начинающийся 1 января 2013 г. Компания считает, что МСФО 13 не окажет существенного влияния на ее финансовые отчеты.

МСФО 20 *«Затраты на вскрышные работы, производимые в процессе добычи*

открытым способом» («МСФО 20») устанавливает принципы учета затрат на удаление вскрышных пустых пород (вскрышные работы) в процессе добычи открытым способом. В новом толковании разъясняется, в каких случаях вскрышные работы в процессе добычи приводят к отражению актива в балансовом учете и как такой актив должен оцениваться в первоначальном и в последующих периодах. В нем также рассматриваются случаи и способы отдельного учета для получения экономической выгоды от вскрышных работ и способы оценки такой экономической выгоды как на первоначальном этапе, так и впоследствии. В стандарте предписано, что затраты на вскрышные работы должны отражаться в учете в соответствии с принципами МСБУ 2 *«Материально-производственные запасы»* в той степени, в которой экономическая выгода от вскрышных работ получена в форме произведенных материально-производственных запасов. С другой стороны, затраты на вскрышные работы, обеспечивающие экономическую выгоду в форме облегчения доступа к руде, учитываются как внеоборотный «актив, возникающий в результате вскрышных работ» при соблюдении указанных критериев. Компания планирует использовать МСФО 13 в своих финансовых отчетах за годовой период, начинающийся 1 января 2013 г. В настоящее время компания оценивает влияние этих изменений на ее финансовые отчеты при подготовке финансовой отчетности за первый квартал 2013 года

Методы раскрытия информации, процедуры раскрытия информации и внутренний контроль финансовой отчетностьи

На 31 декабря 2011 г. компания «Центерра» оценивала свои механизмы контроля раскрытия информации, процедуры раскрытия информации и внутренний контроль финансовой отчетности в соответствии с определением в правилах ведомства «Канадские администраторы ценных бумаг». Такие оценки проводились под наблюдением и при участии руководства, в том числе исполнительного директора и финансового директора компании «Центерра». На основании указанных оценок исполнительный и финансовый директора заключили, что структура и работа таких механизмов контроля, процедур и внутреннего контроля финансовой отчетности являются эффективными.

Устойчивое развитие

Компания «Центерра» полагается на принципы устойчивого развития. Прилагая усилия к реализации своих стратегических целей, Компания стремится занять ведущее место среди аналогичных предприятий с точки зрения таких показателей как акционерная стоимость, деловая этика, техника безопасности на рабочем месте, охрана окружающей среды и развитие местной инфраструктуры. Компания «Центерра» считает, что высокая заинтересованность в соблюдении указанных принципов, подтверждаемая предпринятыми в прошлом действиями, позволит Компании достичь своей цели и стать желанным партнером в Азии, Центральной Азии, в бывших советских республиках и на других развивающихся рынках по всему миру.

Первый отчет по корпоративной ответственности Компании за 2010 отчетный год представлен на веб-сайте Компании www.centerragold.com.

Прогноз на 2013 год

Прогноз компании «Центерра» по производству золота и удельной себестоимости на 2013 год:

	Прогноз производства на 2013 г. (в унциях золота)	**Денежные операционные затраты в 2013 г.**(1) (в долларах на произведенную унцию)	**Все затраты в 2013 г.**(2) (в долларах на произведенную унцию)
Кумтор	550 000 – 600 000	$342 – 373	$853 – 931
Бороо	55 000 – 60 000	$1 055 – 1 151	$1 225 – 1 336
Консолидированный показатель	**605 000 – 660 000**	**$406 – 443**	**$1 067 – 1 164**

(1) Денежные операционные затраты на произведенную унцию не являются показателями общепринятых принципов бухгалтерского учета и включают такие расходы на операционную деятельность рудника, как расходы на горные работы, переработку, управление региональными офисами, лицензионные платежи и налоги на добычу (за исключением рудника «Кумтор», где налоги на прибыль не взимаются), но не включают амортизацию, расходы на рекультивацию, финансирование, капитальное строительство, социальные инвестиции, геологоразведочные работы и корпоративные общие и административные расходы.

(2) Все затраты на произведенную унцию не являются показателями общепринятых принципов бухгалтерского учета и включают денежные операционные расходы, затраты на модернизацию основных фондов и капитал роста, корпоративные общие и административные затраты, затраты на глобальные геологоразведочные работы и социальные инвестиции, за исключением налогов на прибыль на руднике «Кумтор» и подоходных налогов.

Производство в 2013 году

Консолидированный объем производства золота компании «Центерра» в 2013 году прогнозируется на уровне от 605 000 до 660 000 унций.

В 2013 году около 50% от объема производства золота на руднике «Кумтор» ожидается в четвертом квартале, что создает вероятность изменчивости производственных показателей на 2013 год на руднике «Кумтор». Компания «Центерра» ожидает, что в 2013 году на руднике «Кумтор» будет произведено от 550 000 до 600 000 унций. Добычу руды в четвертом квартале планируется вести из зоны SB с высоким содержанием золота, в которой ведутся работы уже в течение нескольких лет. Руда с высоким содержанием золота из зоны SB будет доступна только в конце третьего квартала на участке 15.

Производство золота на руднике «Бороо» прогнозируется на уровне от 55 000 до 60 000 унций, включая около 24 000 унций с участка кучного выщелачивания и 36 000 унций из складских запасов руды, перерабатываемой на золотоизвлекательной фабрике. В течение года ожидается, что на золотоизвлекательной фабрике «Бороо» будет перерабатываться руда из запасов со средним содержанием золота 0,82 г/т. Прогноз на 2013 год не предполагает выполнение каких-либо горных работ на рудниках «Бороо» и «Гацуурт» и производство золота на руднике «Гацуурт».

Все денежные затраты на унцию

Прогноз всех денежных производственных издержек на унцию компании «Центерра» на 2013 год:

	Кумтор	**Бороо**	**Консолидированный показатель**
	(в долларах на произведенную унцию)	(в долларах на произведенную унцию)	(в долларах на произведенную унцию)
Операционные денежные затраты[1]	$342 – 373	$1 055 – 1 151	$406 – 443
Капитализированные расходы на вскрышные работы (денежная составляющая)	354 – 386	-	322 – 351
Всего операционных денежных затрат и расходов на вскрышные работы	**$696 – 759**	**$1 055 – 1 151**	**$728 – 794**
Модернизация основных фондов (денежная составляющая)	105 – 115	170 – 185	113 – 124
Капитал для роста (денежная составляющая)	52 – 57	-	49 – 53
Всего операционных денежных затрат, включая капитал	**$853 – 931**	**$1 225 – 1 336**	**$890 – 971**
Корпоративные и другие денежные затраты[2]	-	-	177 – 193
Все денежные затраты до налогов[1]	**$853 – 931**	**$1 225 – 1 336**	**$1 067 – 1 164**
Налог на прибыль и подоходный налог	$234 – 255	$130 – 142	$224 – 245
Всего всех денежных затрат, включая налоги[1]	**$1 087 – 1 186**	**$1 355 – 1 478**	**$1 291 – 1 409**

1. Операционные денежные затраты, все денежные затраты на произведенную унцию (до выплаты налогов) и общие производственные издержки \, включая налоги на произведенную унцию,, и они

представлены в разделе «Показатели, не связанные с общепринятыми принципами бухгалтерского учета».

2. Корпоративные и другие денежные затраты на произведенную унцию включают корпоративные общие и административные расходы, затраты на глобальные геологоразведочные работы и социальные инвестиции.

Расходы на геологоразведочные работы в 2013 году

Расходы на геологоразведочные работы в 2013 году запланированы в размере $45 млн. Данный показатель не изменился по сравнению с расходами, указанными в бюджете на 2012 год. В 2013 году будет продолжено успешное выполнение программы геологоразведочных работ под Центральным карьером и к западу от него на руднике «Кумтор», включающей бурение на расположенных рядом сопутствующих месторождениях «Сарытор» и «Северо-восточный». Запланированные расходы на руднике «Кумтор» составляют около $13,5 млн.

В Монголии около $7 млн. выделено на геологоразведочные программы, целью которых является расширение минеральных ресурсов по проекту «Алтан Цагаан Ово» («АЦО») и оценка целевых участков в расширенном районе «АЦО».

Расходы на геологоразведочные работы в Турции увеличатся приблизительно до $8 млн. в связи с выполнением работ по расширению и модернизации месторождения золота «Оксют», ускорением текущих металлургических испытаний и началом подробных экологических и технических проектных исследований.

В 2013 году программы бурения будут продолжены в России по проектам СП «Кара-Бельдыр» и «Двойной» и начаты по новому проекту СП «Умлекан», примыкающему к участку «Двойной». Общие расходы по проектам в России запланированы в размере около $6 млн.

Программа геологоразведочных работ в Китае в 2013 году стоимостью $2 млн. включает бурение целевых участков, разрабатываемых по проекту «Laogouxi», и разработку новых проектов на нескольких перспективных участках. Производственные программы будут продолжены в Центральной Азии, России, Китае и Турции и в некоторых новых регионах для расширения проектов, в которых Компания принимает участие, в целях решения долгосрочных задач развития компании «Центерра».

Капитальные расходы в 2013 году

Капитальные расходы компании «Центерра» в 2013 году, кроме капитализированных затрат на вскрышные работы, запланированы в размере $107 млн., включая $75 млн. на модернизацию основных фондов и $32 млн. на капитал роста.

Капитальные расходы (кроме капитализированных затрат на вскрышные работы) включают:

Проекты	**Капитал роста в 2013 г.** (в миллионах долларов)	**Модернизация основных фондов в 2013 г.** (в миллионах долларов)
Рудник «Кумтор»	$31	$64
Монголия	$1	$10
Корпоративные вопросы	-	$1
Общий консолидированный показатель	**$32**	**$75**

Кумтор

Общие капитальные расходы в 2013 году на руднике «Кумтор», кроме капитализированных затрат на вскрышные работы, запланированы в размере $95 млн., включая $64 млн. на модернизацию основных фондов. Наибольшие расходы на модернизацию основных фондов включают капитальный ремонт горнодобывающего оборудования для тяжелых условий работы ($29 млн.), покупку нового горнодобывающего оборудования ($17 млн.), строительные работы по подъему дамбы хвостохранилища ($5 млн.) и другие затраты ($13 млн.).

Инвестиции в капитал роста на руднике «Кумтор» в 2013 году планируются в размере $31 млн., включая перемещение определенной инфраструктуры на руднике «Кумтор» в связи с увеличением срока эксплуатации карьера KS-13 ($26 млн.) и другие затраты ($5 млн.).

В 2013 году капитализированные затраты на вскрышные работы, связанные с разработкой открытого карьера, включают денежную составляющую в размере $212 млн.

Монголия (Бороо и Гацуурт)

Запланированные расходы на модернизацию основных фондов на руднике «Бороо» в 2013 году составляют $10 млн., в основном на подъем дамбы хвостохранилища на руднике «Бороо» ($6 млн.), а также техническое обслуживание и капитальный ремонт оборудования.

Капитал роста на руднике «Гацуурт» прогнозируется в размере $1 млн. в связи с экологическими исследованиями.

Корпоративное управление и социальные инвестиции в 2013 году

Прогнозируемая сумма корпоративных и административных расходов в 2013 году составляет $45 млн., включая $7 млн. на коммерческое развитие.

Общая прогнозируемая сумма социальных инвестиций в 2013 году составляет $27,5 млн., включая$7,5 млн. на пожертвования и проекты устойчивого развития в различных регионах, где компания «Центерра» ведет свою деятельность, и $20 млн. на проекты стратегических социальных инвестиций. Обратите внимание, что данные расходы не включены в операционные денежные затраты на произведенную унцию.

Износ и амортизация в 2013 году

Расходы на износ и амортизацию, включенные в себестоимость продаж в 2013 году, прогнозируются в размере приблизительно $218 млн. Изменения расходов на износ и амортизацию связаны с увеличением или уменьшением определенных основных фондов Компании. Дополнительная информация о соответствующих основных фондах представлена в примечании 10 к аудированной финансовой отчетности Компании за 2012 год.

(в млн.)	**2013 г. Прогноз износа и амортизации *(неаудированной)***	**2012 г. Износ и амортизация Факт.**	**2011 г. Износ и амортизация Факт.**
Кумтор			
Горнодобывающее оборудование	$95	$ 87	$ 69
Минус износ и амортизация, капитализированные как затраты на вскрышные работы (1)	(77)	(59)	(14)
Амортизация капитальных затрат на вскрышные работы	291	117	32
Другие горнодобывающие активы	1	1	5
Активы золотоизвлекательной фабрики	6	4	8
Административные и другие активы	12	3	10
Изменение ТМЗ (неденежная амортизация)	(127)	(32)	(22)
Итого по руднику «Кумтор»	**$ 201**	**$ 121**	**$ 88**
Бороо			
Горнодобывающее оборудование	$ 1	$ 1	$ 2
Минус износ и амортизация, капитализированные как затраты на вскрышные работы	-	(1)	-
Амортизация затрат на вскрышные работы	2	9	-
Другие горнодобывающие активы	1	1	1
Активы золотоизвлекательной фабрики	6	4	1
Административные и другие активы	6	8	3
Изменение ТМЗ (неденежная амортизация)	1	(1)	4.3
Итого по руднику «Бороо»	$ 17	$ 21	$ 10
Общий консолидированный показатель	$ 218	$ 142	$ 98

(1) Использование парка оборудования рудника Компании для вскрышных работ приводит к тому, что часть износа, связанного с парком оборудования рудника относится на капитализированные расходы на вскрышные работы. В 2012 году $2 млн. износа были отнесены в счет затрат на простой

рудника, $6 млн. износа были отнесены на непредвиденные затраты на выемку льда и $51 млн. износа был отнесен на капитализированные расходы на вскрышные работы.

Кумтор

На руднике «Кумтор» прогноз износа и амортизации на 2013 год, списанных в часть себестоимости продаж, составил $201 млн. Рост за три года отражает существенное расширение парка оборудования рудника с целью повышения уровней производительности в отношении транспортировки горных пород и повышения объемов вскрыши пустой породы для обеспечения доступа к месторождению... Амортизация капитализированных расходов на вскрышные работы является самым крупным компонентом амортизационных отчислений в 2013 году и составляет $291 млн. Активы в форме оборудования рудника амортизируются методом равномерных отчислений в течение расчетных сроков эксплуатации. Амортизационные отчисления, связанные с оборудованием рудника, задействованным в программе вскрышных работ, капитализируются как расходы на вскрышные работы (согласно прогнозу $77 млн. будут капитализированы в качестве расходов на вскрышные работы в 2013 году).

В течение 2013 года на руднике «Кумтор» будут добывать оставшуюся руду с участков 14A и 14B и начнут программы по вскрышным работам на участках 15, 16 и 17. Затраты на удаление пустой породы и льда на различных участках включают операционные затраты на горные работы, такие как затраты на оплату труда, дизельное топливо, техническое обслуживание, а также амортизационные отчисления за задействованную на руднике технику, используемую в программах вскрышных работ. Затраты на оплату труда и расходные материалы (такие как затраты на дизельное топливо) непрерывно росли в течение последних нескольких лет в результате повышения цен и спроса по мере расширения деятельности на руднике «Кумтор». Эти затраты капитализируются как расходы на вскрышные работы и амортизируются на количество унций, содержащееся в рудном теле, раскрытом в результате выполнения программы вскрышных работ.

На основании очередности добычи на руднике «Кумтор» в 2013 году руда будет добываться с участков 14A, 14B и 15, что приведет к амортизации через себестоимость продаж $291 млн. в форме капитализированных затрат на вскрышные работы. По мере окончания добычи руды с участков 14A и 14B компания «Кумтор» будет амортизировать оставшиеся неамортизированные капитализированные расходы на вскрышные работы в размере $101 млн., связанные с указанными участками. Согласно прогнозу, программа вскрышных работ на участке 15 будет завершена в третьем квартале 2013 года, что обеспечит доступ к руде в третьем и четвертом кварталах. По мере добычи руды на участке 15 в третьем и четвертом кварталах амортизационные отчисления за 2013 год на капитализированные расходы на вскрышные работы, связанные с участком 15, составят согласно прогнозу $190 млн.

Бороо

На руднике «Бороо» прогноз износа и амортизации на 2013 год, отнесенных в часть себестоимости продаж, составляет $17 млн. по сравнению с $21 млн. в 2012 году и $10 млн. в 2011 году. Это снижение в 2013 году отражает завершение горных работ в

карьере 6 в 2012 году. Наиболее крупные части амортизационных отчислений связаны с износом золотоизвлекательной фабрики, административных и других активов, прогнозируемые на уровне $6 млн.

Налоги

В соответствии с Пересмотренным инвестиционным соглашением деятельность компании «Кумтор» не облагается налогом на прибыль корпорации. Это соглашение заменило предыдущий налоговый режим, применявшийся по отношению к проекту «Кумтор», на упрощенный режим, вступивший в действие 1 января 2008 года. Данный упрощенный режим, согласно которому взимается налог на валовой доход в размере 13% (плюс 1% в фонд развития Иссык-Кульской области с января 2009 года) был утвержден и введен в действие парламентом Кыргызской Республики в 2009 году.

Ставка налога на прибыль корпорации для монгольского дочернего предприятия компании «Центерра» «БГК» составляет 25% на облагаемый налогом доход свыше 3 млрд. монгольских тугриков (примерно $2,2 млн. по валютному курсу на конец 2012 года) и 10% на облагаемый налогом доход вплоть до указанной суммы. Эти налоговые ставки будут действовать вплоть до окончания действия Соглашения о стабильных условиях в июле 2013 года, после чего компания «Бороо» будет выплачивать действующий подоходный налог по ставке 25%.Лицензионные платежи увеличатся с 5% по соглашению "Бороо" о стабильных условиях до действующей прогрессивной ставки в размере максимум 10% с учетом текущих цен на золото.

Чувствительные показатели

Прибыль, доходы и денежные потоки компании «Центерра» в 2013 году будут восприимчивы к изменениям в некоторых переменных, и Компания произвела предварительную оценку воздействия, которое эти изменения могут оказать на прибыль, доходы, чистые доходы и денежные средства от операционной деятельности.

	Изменение	**Воздействие на** *(млн. долларов)*			
		Расходы	**Прибыль**	**Денежные потоки**	**Доходы до подоходного налога**
Цена на золото	**$50/ун**	5,1	32,5	27,4	27,4
Дизельное топливо (1)	**10%**	8,2	-	8,2	8,2
Кыргызский сом (2)	**1 сом**	2,8	-	2,8	2,8
Монгольский тугрик(2)	**25 тугриков**	1.3	-	1.3	1.3
Канадский доллар (2)	**10 центов**	3.2	-	3.2	3.2

(1) 10% изменение в цене дизельного топлива равно $13/произв. ун.

(2) Подорожание валюты приведет к росту расходов и снижению денежных потоков и доходов, обесценивание валюты приведет к снижению расходов и увеличению денежных потоков и доходов.

Важные допущения и риски

Существенные допущения или факторы, использованные для прогноза объема производства и затрат на 2013 год включают следующее:

- цена на золото в размере $1 700 за унцию,
- курсы валют:
  - $1USD : $0,99 CAD
  - $1 USD : 47,0 кыргызских сомов
  - $1 USD : 1 375 монгольских тугриков
  - $1 USD : 0,78 евро
- предположительная цена на дизельное топливо:
  - $0,80/литр на руднике «Кумтор»
  - $1,18/литр на руднике «Бороо»

Предположительная цена $0,80/литр на дизельное топливо на руднике «Кумтор» означает, что за экспорт топлива из России в Кыргызскую Республику не будет взиматься экспортная пошлина. Дизельное топливо для обоих объектов поставляют различные российские поставщики, и мировые цены на нефть лишь незначительно влияют на его стоимость. Допущения относительно цены на дизельное топливо были сделаны в то время, когда цена на нефть составляла примерно $87 за баррель.

Другие существенные допущения включают следующее:

- любое повторение политических или гражданских беспорядков в Кыргызской Республике не повлияет на деятельность, включая перемещение людей, поставок и партий золота на рудник и с рудника «Кумтор». Компания не может давать никаких гарантий в этом отношении,
- действия государственной комиссии, указанные под заголовком «Другие вопросы корпоративного развития – Кыргызская Республика – Отчет парламентской комиссии и действия государственной комиссии Кыргызской Республики» не окажут влияния на производственную деятельность или финансовые результаты. Компания не может давать никаких гарантий в этом отношении,
- правительство и парламент Кыргызской Республики не предпримут никаких действий в связи с вопросами, указанными в разделе «Другие вопросы корпоративного развития – действия государственной комиссии Кыргызской Республики», которые повлияют на производственную деятельность или финансовые результаты. Сюда относится также принятие парламентом проекта упомянутого постановления, попытки правительства (или рабочей группы, сформированной правительством) договориться об изменении условий соглашений по проекту Кумтор и действия, упомянутые в проекте постановления парламента, которые будут предприняты в случае, если переговоры окажутся неуспешными, вплоть до отмены законов, принятых в 2009 году, об одобрении соглашений по проекту Кумтор и прекращении действия данных соглашений. ранее упомянутые экологические иски кыргызских властей на сумму $152 млн. в целом (см. пресс-релиз за 14 декабря 2012 г.) и любые другие иски, которые могут возникнуть в результате деятельности государственной комиссии, будут решены без

существенного влияния на производственную деятельность или финансовые результаты компании «Центерра». Компания не может давать никаких гарантий в этом отношении,

- показатели содержания и извлечения золота на руднике «Кумтор» будут соответствовать показателям, указанным в плане срока эксплуатации рудника, что обеспечит прогнозируемое производство золота,
- Компания сможет управлять рисками, связанными с возросшей высотой стен карьера на руднике «Кумтор» на протяжении срока его эксплуатации,
- конструкция новых и расширенных свалок пустой породы на руднике «Кумтор» (предусмотренных по новому плану эксплуатации карьера KS-13) позволяет управлять рисками, связанными с размерами и устойчивостью,
- программа дренирования на руднике «Кумтор» продолжает давать ожидаемые результаты, и водохозяйственная система работает согласно плану,
- Компания в состоянии в достаточной мере контролировать движение льда и удалять лед и пустую породу в юго-восточной части карьера,
- цены на основные расходные материалы не будут значительно выше тех, которые учитывались при планировании,
- не предусматриваются незапланированные задержки или перерывы в графике добычи на наших рудниках из-за гражданских беспорядков, природных явлений, законодательных или политических разногласий, поломок оборудования или других производственных и операционных рисков,
- монгольское законодательство, запрещающее выполнение разведки полезных ископаемых, геологоразведочных и горных работ в водоемах и лесных массивах в Монголии («Закон о водных и лесных ресурсах»), будет изменен или отменен для реализации проекта «Гацуурт» согласно графику работ (см. последнюю опубликованную годовую информационную форму Компании),
- лицензионные платежи на руднике «Бороо» возрастут до 10% после завершения действия Соглашения о стабильных условиях в июле 2013 года, и текущий подоходный налог в размере 25% останется неизменным, и
- все необходимые разрешения, лицензии и одобрения предоставляются своевременно.

Прогнозные показатели производства и затрат и смета капиталовложений являются прогнозными показателями, основываются на ключевых допущениях и подвержены влиянию существенных факторов риска. События, связанные с данными рисками, могут отрицательно повлиять на деятельность Компании, перспективы, финансовое состояние, результаты работы, денежные потоки и рыночную цену акций компании «Центерра». На деятельность Компании, перспективы, финансовое состояние, результаты работы, денежные потоки и рыночную цену акций компании «Центерра» также могут влиять дополнительные риски или факторы неопределенности, о которых Компании неизвестно. См. раздел «Факторы риска» в данном документе и перечисленные факторы риска в последней годовой информационной форме компании («Годовая информационная форма компании за 2011 год»), доступной в системе SEDAR на веб-сайте www.sedar.com и обратитесь к

представленной ниже информации под заголовком «Предупредительная записка относительно прогнозной информации».

Квалифицированное лицо и обеспечение/контроль качества

Вся геологоразведочная информация и соответствующая научная и техническая информация в данном отчете руководства о финансовом состоянии и результатах деятельности подготовлена в соответствии со стандартами Канадского института горного дела, металлургии и нефтедобычи и государственным стандартом 43-101 – *Стандарты предоставления информации о проектах по добыче минеральных ресурсов* («NI 43-101») и была подготовлена, рассмотрена, проверена и составлена специалистами по геологии и горному делу компании «Центерра» под руководством Дэвида Грувса, сертифицированного профессионального геолога провинции Онтарио, вице-президента по глобальным геологоразведочным работам, который является лицом, удовлетворяющим требованиям стандарта NI 43-101. Подготовка образцов, аналитические методы, использованные лаборатории и протоколы контроля качества, использованные во время проведения программ разведочного бурения, соответствуют промышленным стандартам; также использовались независимые сертифицированные лаборатории для анализ проб, за исключением проекта «Кумтор», как описано в техническом отчете по данному проекту, опубликованном 20 декабря 2012 года с датой вступления в силу 30 сентября 2012 года («Технический отчет по проекту «Кумтор»).

Все оценки запасов и ресурсов, информация о производстве и другая соответствующая научная и техническая информация в данном отчете руководства о финансовом состоянии и результатах деятельности подготовлена в соответствии со стандартами Канадского института горного дела, металлургии и нефтедобычи и государственным стандартом NI 43-101 и была подготовлена, проанализирована, проверена и составлена специалистами по геологии и горному делу под руководством Дэна Редмонда, профессионального геофизика провинции Онтарио, директора компании «Центерра» по техническим службам и горным работам, который является лицом, удовлетворяющим требованиям стандарта NI 43-101. Подготовка образцов, аналитические методы, использованные лаборатории и протоколы контроля качества, использованные во время проведения программ разведочного бурения, соответствуют промышленным стандартам; также использовались независимые сертифицированные лаборатории для анализ проб, за исключением проекта «Кумтор», как описано в техническом отчете по данному проекту.

Залежи на руднике «Кумтор» описаны в последней опубликованной годовой информационной форме компании «Центерра» и техническом отчете от 20 декабря 2012 г., подготовленном в соответствии со стандартом NI 43-101. Технический отчет представлен в системе SEDAR на веб-сайте www.sedar.com. В техническом отчете описывается история геологоразведочных работ, геология и тип золотоносности залежей на руднике «Кумтор». Подготовка образцов, аналитические методы, использованные лаборатории и протоколы контроля качества, использованные во время проведения программ бурения на руднике «Кумтор», описаны в техническом отчете.

Залежи на руднике «Бороо» описаны в последней опубликованной годовой информационной форме компании «Центерра» и техническом отчете от 17 декабря 2009 г., подготовленном в соответствии со стандартом NI 43-101 и представленном в системе SEDAR по адресу www.sedar.com. В техническом отчете описывается история геологоразведочных работ, геология и тип золотоносности залежей на руднике «Бороо». Подготовка образцов, аналитические методы, лаборатории и протоколы контроля качества, использованные во время проведения программ бурения на руднике «Бороо», аналогичны или сходны с теми, которые описаны в техническом отчете.

Залежи на руднике «Гацуурт» описаны в последней опубликованной годовой информационной форме компании «Центерра» и техническом отчете от 9 мая 2006 года, подготовленном в соответствии со стандартом NI 43-101. Технический отчет представлен в системе SEDAR на веб-сайте www.sedar.com. В техническом отчете описывается история геологоразведочных работ, геология и тип золотоносности залежей на руднике «Гацуурт». Подготовка образцов, аналитические методы, лаборатории и протоколы контроля и обеспечения качества, использованные во время проведения программ бурения на руднике «Гацуурт», аналогичны или сходны с теми, которые описаны в техническом отчете или годовой информационной форме.

Факторы риска

Ниже представлены некоторые факторы риска, которые по мнению компании «Центерра» могут иметь влияние на прибыльность, будущие денежные потоки, доходы, результаты операционной деятельности, заявленные минеральные запасы и финансовое состояние Компании. События, связанные с данными рисками, могут отрицательно повлиять на деятельность Компании, перспективы, финансовое состояние, результаты работы или денежные потоки, и торговая цена обыкновенных акций компании «Центерра» может упасть, и часть или все инвестиции могут быть потеряны. На деятельность Компании, перспективы, финансовое состояние, результаты работы или денежные потоки также могут влиять дополнительные риски или факторы неопределенности, о которых Компании не известно, или которые в данный момент считаются несущественными.

ПОЛИТИЧЕСКИЕ И ЗАКОНОДАТЕЛЬНЫЕ

Основные производственные объекты компании «Центерра» находятся в Кыргызской Республике и Монголии и подвержены политическим рискам

Все текущее производство золота и минеральные запасы компании «Центерра» связаны с активами, расположенными в Кыргызской Республике и в Монголии, в странах, переживающих политические трудности последние годы, в том числе гражданские беспорядки в апреле 2010 года в Кыргызской Республике, которые привели к снятию с должности действующего президента. Соответственно, присутствует риск политической нестабильности в будущем.

Горные работы компании «Центерра» и поиск и разведка золота подвержены влиянию в разной степени политической нестабильности и государственных нормативно-правовых актов в отношении иностранных капиталовложений, общественных беспорядков, корпоративной деятельности и горнодобывающей деятельности в каждой из указанных стран. На операционную деятельность также могут повлиять в различной степени теракты, военные конфликты или репрессии, преступления, экстремальные колебания в ставках валют и высокие темпы инфляции в Центральной Азии. Соответствующие правительства заключили договоры с компанией «Центерра» или предоставили разрешения, лицензии или уступки, позволяющие Компании вести работы по эксплуатации объектов, поиску и разведке и подготовке объектов к эксплуатации. Независимо от указанных договоренностей возможность компании «Центерра» осуществлять работы по эксплуатации объектов, поиску и разведке или подготовке объектов к эксплуатации зависит от получения и/или продления действия разрешений или концессионных договоров (включая сертификат на временное пользование земельным участком в отношении лицензионной территории вокруг проекта «Кумтор», выпущенный в 2010 году и затем отмененный в 2012 году, и разрешения и концессионные договоры на начало горных работ на руднике «Гацуурт»), изменений в законодательстве или нормативно-правовых актах правительства или изменений в политических настроениях, находящихся за пределами контроля компании «Центерра».

Компания в настоящий момент не имеет страхования политических рисков, обеспечивающего защиту ее инвестиций, ни в Кыргызской Республике, ни в Монголии. Действие полиса страхования политических рисков, обеспечивающего защиту инвестиций Компании в Кыргызской Республике, истекло в ноябре 2012 года. Время от времени компания «Центерра» оценивает издержки и выгоды возобновления такого страхования. Возросший политический риск в Кыргызской Республике наряду с неблагоприятными условиями на рынке страховых услуг в отношении страхования политических рисков для этого региона привели к условиям, при которых продление страхования от политических рисков стало нецелесообразным. Нет гарантий, что страхование политических рисков может быть доступно в любой момент времени, а также что определенные убытки, которые компания «Центерра» может понести в отношении своих иностранных инвестиций, будут покрыты страховкой в будущем. Данные потери могут оказать негативное влияние на будущие денежные потоки, прибыли, результаты деятельности и финансовое состояние компании «Центерра», если они не будут соответствующим образом застрахованы.

Национализация ресурсов может оказать негативное влияние на коммерческую деятельность компании «Центерра»

Правительства продолжают бороться с дефицитом и последствиями упадка экономики, и из-за устойчивости цен на сырьевые товары компании, работающие в горнодобывающей и металлургической отраслях, стали возможным источником увеличения государственных доходов. Правительства постоянно оценивают фискальные условия экономической ренты для горнодобывающих компаний, желающих разрабатывать ресурсы в их странах. Многие страны, в том числе Кыргызская Республика и Монголия, в прошлом вносили изменения в соответствующие правила добычи, отражающие усиление контроля правительства

или расширение участия в горнодобывающем секторе, включая, без ограничений, изменения законодательства, касающиеся иностранной собственности, обязательное участие государства, налогообложение и лицензионные платежи, условия работы, курсы валют, валютный контроль, лицензирование горнодобывающих работ, экспортные и импортные пошлины, репатриацию доходов или возврат капитала, охрану окружающей среды, а также требования по трудоустройству местного персонала или подрядчиков или другие выгоды для местных жителей.

Не может быть гарантии того, что отрасли, имеющие государственное или стратегическое значение, как добыча полезных ископаемых, не будут национализированы. Политика правительства может измениться – правительство может перестать одобрять иностранные инвестиции, может произойти повторная национализация горнодобывающих отраслей или могут быть внедрены иные правительственные ограничения, запреты или требования, не предусмотренные в настоящее время. Нет гарантий, что активы компании «Центерра» не станут предметом национализации, реквизиции или конфискации, как правомерной, так и неправомерной, любым органом власти. Независимо от того, что договора часто содержат положения о компенсации или возмещении убытков инвесторам при таких обстоятельствах, нет гарантий, что такие положения позволят эффективно восстановить стоимость первоначальных инвестиций компании «Центерра». Аналогичным образом, на операционную деятельность компании «Центерра» могут повлиять в разной степени правительственные нормативно-правовые акты в отношении ограничений на добычу, регулирования цен, регулирования экспорта, налогов на прибыль, лишения прав собственности на имущество, законодательство об охране окружающей среды, трудовой кодекс, правила техники безопасности на руднике и правила начисления годовых пошлин за поддержание правосубъектности месторождений полезных ископаемых. Нет гарантий, что законы в этих странах, защищающие иностранные инвестиции, не будут изменены или отменены, или что существующие законы будут приведены в исполнение или истолкованы с тем, чтобы обеспечить достаточную защиту от всех вышеописанных рисков. Кроме того, нет гарантий, что договоры, подписанные компанией «Центерра» с правительствами этих стран, будут иметь законную силу или обеспечивать достаточную защиту от всех вышеописанных рисков.

Над проектом «Кумтор» в последние годы нависла угроза национализации. В 2012 году парламентская комиссия предложила кыргызскому парламенту проект постановления, которое содержало требования об отмене действующих соглашений по проекту «Кумтор» и создании новой государственной компании в Кыргызской Республике для осуществления контроля за рудником «Кумтор». Если бы кыргызское правительство одобрило проект данного постановления и он вступил бы в полную силу, результатом стала бы национализация проекта «Кумтор». В конце 2012 года кыргызский парламент провел заседание для рассмотрения парламентского отчета парламентской комиссии, однако проголосовал против проекта постановления и вместо этого принял альтернативную резолюцию (2117-V). Дополнительная информация о резолюции 2117-V приведена ниже. Несмотря на то, что проект постановления не был принят кыргызским парламентом, нельзя

утверждать с уверенностью, что не будут предложены или приняты другие резолюции кыргызским парламентом для национализации проекта «Кумтор».

Изменения в законодательстве, нормативно-правовых актах и решениях правительства или их более активное правоприменение могут негативно повлиять на хозяйственную деятельность компании «Центерра»

Горные и геологоразведочные работы подвержены действию разнообразных законов и нормативно-правовых актов как в странах ведения горных и геологоразведочных работ, так и в стране происхождения горнодобывающей компании. Они относятся к добыче, разработке, поиску и разведке, экспорту, импорту, налогам и лицензионным платежам, нормам условий труда, производственной гигиене труда, утилизации мусора, охране и восстановлению окружающей среды, выводу из эксплуатации рудника и ликвидации последствий, безопасности горных работ, токсичным веществам, технике безопасности на транспорте и аварийно-спасательным работам, социальной ответственности и устойчивому развитию, а также другим вопросам.

Соблюдение таких законов и нормативно-правовых актов повышает стоимость геологоразведки, бурения, разработки, строительства, эксплуатации и закрытия рудников и других объектов. Есть вероятность, что такие затраты, задержки и другие последствия, связанные с указанными законами и нормативно-правовыми актами, могут повлиять на решение компании «Центерра» о продолжении эксплуатации существующих рудников, предприятий по переработке руды и других объектов, а также о начале геологоразведочных работ или разработки объектов. Поскольку требования законодательства часто меняются, зависят от толкования и могут приводиться в исполнение в различной степени на практике, компания «Центерра» не способна предсказать конечную стоимость соблюдения указанных требований или их влияние на операционную деятельность.

Если законы и нормативно-правовые акты в отношении операционной деятельности Компании изменятся, либо правительство начнет более активно приводить их в исполнение, от Компании могут потребоваться существенные капитальные или операционные расходы на их соблюдение, что может привести к существенному негативному влиянию на финансовое положение Компании и ее способность выполнить цели по операционной деятельности и разработке.

Правительство и парламент КР могут принять действия в связи с отчетом государственной комиссии

15 февраля 2012 г. кыргызский парламент учредил временную парламентскую комиссию для изучения и оценки (i) соответствия проекта «Кумтор» соответствующим кыргызским законам в области операционной деятельности и охраны окружающей среды, а также общественным стандартам, и (ii) государственного регулирования деятельности по проекту «Кумтор».
Парламентская комиссия выпустила парламентский отчет 18 июня 2012 года, который содержал множество утверждений относительно операционной деятельности по проекту «Кумтор», включая:

- возражение относительно юридической действительности соглашений по проекту, на основе которых осуществляется проект «Кумтор» возражение

относительно юридической действительности и соответствия соглашений по проекту, на основе которых осуществляется проект «Кумтор»;

- несоблюдение кыргызского законодательства об охране окружающей среды и других законов по проекту «Кумтор», в частности, в связи с хвостохранилищем, ледником Давыдова и Сарычат-Эрташским заповедником, находящемся вблизи рудника «Кумтор». Парламентская комиссия утверждает, что эти нарушения приводят к значительным финансовым потерям; и

- неэффективное или ненадлежащее управление на руднике «Кумтор», включая таможенные процедуры, налоги и платежи в Социальный фонд, операционные решения, методы осуществления закупок и работу золотоизвлекательной фабрики (извлечение золота), которая, по мнению парламентской комиссии, приводит к значительным убыткам.

В конце 2012 года кыргызский парламент провел заседание с целью рассмотрения парламентского отчета и принятой резолюции 2117-V, в которой учитывались данные парламентского отчета, и текущие соглашения по проекту «Кумтор» объявлялись противоречащими интересам Кыргызской Республики. Кроме того, резолюция 2117-V: (i) содержала требования о формировании государственной комиссии для «оценки ущерба, нанесенного окружающей среде, промышленности и обществу» проектом «Кумтор» и пересмотра текущих соглашений по проекту «в целях защиты экономических и природоохранных интересов»; (ii) призывала к отмене различных правительственных постановлений и указов, включая правительственное постановление №168 от 25 марта 2010 года относительно предоставления прав на использование земной поверхности в отношении лицензионного участка «Кумтор»; и (iii) содержала рекомендации Государственной службе по геологии и минеральным ресурсам об отмене определенных лицензий, предоставленных по проекту «Кумтор», включая лицензию на геологоразведочные работы на лицензионном участке «Коенды».

В ответ на резолюцию 2117-V кыргызское правительство учредило государственную комиссию («Государственная комиссия») для рассмотрения парламентского отчета и проведения проверки и расследования вопросов соблюдения кыргызских законов в области операционной деятельности и охраны окружающей среды, а также общественных стандартов по проекту «Кумтор». Государственная комиссия состоит из трех рабочих групп, отвечающих за природоохранные вопросы, горные работы, юридические вопросы (включая изучение всех предыдущих и текущих соглашений в отношении проекта «Кумтор») и социально-экономические вопросы (включая изучение финансовых, налоговых вопросов, а также вопросов, связанных с поставками и трудовой занятостью). После ее формирования 3 июля 2012 года рабочие группы государственной комиссии посетили рудник «Кумтор» и сделали множество запросов в отношении информации по различным вопросам. Срок работы государственной комиссии был продлен до середины ноября 2012 года для завершения оценки и предоставления отчета.

В декабре 2012 года Государственная Комиссия выпустила окончательный отчет (далее "Отчет государственной комиссии"), который включает себя ряд серьезных обвинений, касающихся предыдущих сделок проекта «Кумтор», а также деятельности и руководства проекта Кумтор, в частности:

(i) проект «Кумтор» нарушал законодательство КР о корпоративном праве, Закон о недрах и законодательство о защите окружающей среды со времени начала проекта в 1993 году, в том числе утверждения, касающиеся процесса проведения тендера на месторождение в 1993 году, процесса выдачи одобрения на первоначальную разработку проекта «Кумтор», размещения пустой породы на леднике и оказания негативного воздействия на окружающую среду, водные и земельные ресурсы в зоне проекта «Кумтор»;
(ii) управление проектом «Кумтор» осуществляется неэффективно;
(iii) в 2003-2004 годах в процессе реструктуризации была выполнена неверная оценка активов, которая якобы привела к значительным убыткам для КР;
(iv) соглашение по проекту «Кумтор», принятое в 2009 году, было утверждено ошибочно и нарушает Конституцию КР.

В докладе государственной комиссии правительству КР рекомендуется провести переговоры об управлении проектом «Кумтор», включая принуждение компании «Кумтор» к принятию текущего налогового режима и уплате более высоких экологических платежей; внести изменения в руководство компании «Кумтор» и «Центерра», включая более широкое представительство компании «Кыргызалтын» в Совете директоров компании «Центерра» и более широкое представительство резидентов Кыргызской Республики в руководстве компании «Кумтор»; а также выполнить рекомендации в отношении дополнительных платежей и сборов, подлежащих уплате компанией «Кумтор» в связи с землепользованием и вопросами, поднятыми Государственной инспекцией по экологической и технической безопасности при правительстве КР. См. раздел "Другие корпоративные события - Кыргызская Республика - деятельность государственной комиссии - Компания «Кумтор» получила иски от властей КР о предполагаемых экологических нарушениях".

Правительство КР получило отчет государственной комиссии от 24 января 2013 года и приняло постановление №34 (далее постановление №34) правительства КР от 24 января 2013 года («Постановление №34») о принятии отчета государственной комиссии и его отправке в парламент КР. В соответствии с постановлением №34, КР также создало рабочую группу для обсуждения возможности пересмотра условий по проекту «Кумтор», в частности, пересмотра налогового режима и других вопросов, определенных в отчете государственной комиссии.

20 февраля 2013 года в парламенте кыргызской республики состоялись дебаты по поводу отчета государственной комиссии и был обсужден проект постановления (далее "проект постановления"), который поддерживает отчет государственной комиссии и призывает правительство провести переговоры с "Центеррой" с целью пересмотра соглашений по проекту Кумтор с учетом интересов Кыргызской республики. В Компании понимают, что в проекте постановления также рекомендуется, что в случае невозможности достичь взаимовыгодных условий, правительством предпримет ряд мер, в том числе:

(i) отменит закон, принятый парламентом в 2009 году об утверждении соглашений по проекту Кумтор;

(ii) отменит соглашения по проекту Кумтор, в том числе пересмотренное инвестиционное соглашение и пересмотренное концессионное соглашение от 6 июня 2009 года;

(iii) Начнет судебное производство с целью осуществления правительственного постановления от 5 июля 2012 года "Об отмене постановления правительства о предоставлении земельных участков ЗАО "Кумтор Голд Компани" от 25 марта 2010 года".(данное постановление от 25 марта 2010 года предостовляет компании "Кумтор" определенные права на использование поверхности земли в рамках проекта. См. пресс релиз "Центерры" от 6 июля 2012 года);

(iv) пересмотрит решения, принятые правительством в период с 1992 до 2012 года, о предоставлении земельных участков для осуществления геологоразведки, горных работ и строительство объектов инфраструктуры для проекта Кумтор;

(v) разработает и представит изменения в законодательство о территориях биосферы и предотвращении нанесения ущерба ледникам.

В проекте постановления также рекомендуется, чтобы правительство рассмотрело обвинения о занижении компанией "Кумтор" количества запасов серебра, теллуриума и другиех элементов.

Проект постановления требует, чтобы правительство представило отчет о выполнении рекомендаций, содержащихся в отчете государственной комиссии и постановлении парламента от 1 июня 2013 года. Хотя существует малая вероятность того, что парламент утвердит проект постановления в существующей редакции, "Центерра" изучает положения проекта постановления и представит соответствующий ответ на окончательное постановление парламента.

Несмотря на то, что компания «Центерра» считает заявления парламентской комиссии безосновательными, и текущие соглашения по проекту «Кумтор» между компанией «Центерра» и Кыргызской Республикой законными, действительными и обязательными для исполнения сторонами, нельзя утверждать с уверенностью, что Компания сможет успешно решить все или какой-либо из вопросов, касающихся проекта Кумтор. Нельзя утверждать с уверенностью, что правительство и/или парламент КР не будут предпринимать действий, противоречащих обязательствам КР в рамках соглашений по проекту «Кумтор» или отменять постановления и приказы правительства или лицензии, на основании которых в настоящее время работает компания «Кумтор».

Любые такие изменения могут оказать негативное влияние на будущие денежные потоки, прибыли, результаты деятельности и финансовое состояние Компании. Для получения дополнительной информации о деятельности государственной комиссии, смотрите раздел "Другие корпоративные события - Кыргызская республика - деятельность государственной комиссии"

Намеренное лишение прав на землю может оказать негативное влияние на деятельность по проекту «Кумтор»

Согласно резолюции 2117-V, принятой 5 июля 2012 года, правительство отменило правительственное постановление №168, предоставлявшее компании «Кумтор»

права на использование поверхности на лицензионном участке «Кумтор» в течение действия Пересмотренного концессионного соглашения. Также был отменен соответствующий сертификат на использование земли, выпущенный местным государственным органом, регистрирующим земельные сделки.

В третьем квартале 2012 года компания «Кумтор» обратилась за получением нового сертификата на использование земли в соответствии с Пересмотренным инвестиционным соглашением от 6 июня 2009 года между компанией «Центерра» и Кыргызской Республикой. В соответствии с Пересмотренным инвестиционным соглашением, по проекту «Кумтор» гарантируется весь необходимый доступ к лицензионному участку «Кумтор», включая все необходимые земли, требуемые или предпочтительные для выполнения операционной деятельности по проекту «Кумтор». В Пересмотренном инвестиционном соглашении также предусмотрено, что кыргызское правительство будет предпринимать все возможные меры для переноса или отмены любых действий, конфликтующих с правами Компании по данному соглашению.

Хотя компания «Центерра» считает, что согласно мнению кыргызского юрисконсульта намеренное лишение прав на землю является нарушением Земельного кодекса Кыргызской Республики и Пересмотренного инвестиционного соглашения, нельзя с уверенностью утверждать, что прекращение прав на землю по проекту «Кумтор» не будет поддержано или выполнено кыргызским правительством. Прекращение прав на землю по проекту «Кумтор» может оказать негативное влияние на будущие денежные потоки, прибыли, результаты деятельности и финансовое состояние компании «Центерра».

Закон о водных и лесных ресурсах может привести к отзыву лицензий Компании на добычу полезных ископаемых в Монголии

В июле 2009 года парламент Монголии принял Закон о водных и лесных ресурсах, который может привести к отзыву выданных лицензий, распространяющихся на соответствующие территории. Законодательство содержит отдельное исключение в отношении «месторождений полезных ископаемых стратегического значения», и, соответственно, Компания ожидает, что основные лицензии по руднику «Бороо» не попадут под действие Закона о водных и лесных ресурсах. В настоящее время данное исключение не распространяется на лицензии компании «Центерра» по проекту «Гацуурт» и ее другим геологоразведочным лицензионным участкам в Монголии, включая лицензии по проекту «АЦО».

Отзыв лицензий на горные и геологоразведочные работы Компании в Монголии в соответствии с Законом о водных и лесных ресурсах может иметь существенное негативное влияние на будущие денежные потоки, прибыли, результаты деятельности и финансовое состояние, объявленные минеральные запасы и финансовые условия компании «Центерра».

Правительство Монголии имеет право на получение 51% доли в определенных месторождениях минеральных ресурсов

В 2006 году Монгольский Парламент принял Закон о полезных ископаемых, который, среди прочего, наделяет Парламент полномочиями по определению месторождений полезных ископаемых, которые могут оказывать потенциальное влияние на государственную безопасность, экономическое и социальное развитие, или месторождений, которые имеют потенциал производства свыше 5% от ВВП страны в качестве месторождений стратегического значения. Государство может приобрести до 51% доли в эксплуатации месторождения полезных ископаемых стратегического значения, на которых велись финансируемые государством геологоразведочные работы с целью определения доказанных минеральных запасов, и до 34% доли в инвестициях, вносимых владельцем лицензии в месторождение полезных ископаемых стратегического значения, на котором доказанные запасы были установлены с помощью источников финансирования, отличных от государственного бюджета.

Определение любого месторождения минеральных ресурсов Компании в Монголии в качестве месторождения стратегического значения в соответствии с Законом о минеральных ресурсах и решение монгольского правительства о получении доли в любом из месторождений компании «Центерра» могло бы оказать существенное негативное влияние на ее будущие денежные потоки, прибыли, результаты деятельности и финансовое состояние.

Лицензионные платежи в отношении деятельности компании «Центерра» в Монголии могут значительно возрасти

В ноябре 2010 года Парламент Монголии также принял дополнения к Закону Монголии о полезных ископаемых, в которых изменилась существующая структура лицензионных платежей за проекты по добыче полезных ископаемых. В соответствии с измененной структурой лицензионных платежей ставка лицензионных платежей больше не является фиксированным процентом, а является дифференцированной ставкой и зависит от цен на товары в долларах США. В случае золота применяется базовая ставка лицензионных платежей в размере 5%, которая действует в случаях, когда цена на золото составляет меньше $900 за унцию. За каждые дополнительные $100 цены на золото применяется дополнительный 1% к ставке лицензионных платежей. В соответствии с этим, при цене на золото $900 за унцию ставка лицензионных платежей возрастает до 6%, а при $1 000 за унцию – до 7%, при $1 100 за унцию – до 8%, а при $1 200 – до 9%. Самая высокая ставка лицензионных платежей равна 10%, когда цена на золото составляет $1 300 за унцию и больше. Дифференцированная ставка лицензионных платежей вступила в силу с 1 января 2011 г. в отношении всех горнодобывающих проектов в Монголии. 19 января 2011 г. Постоянный комитет Великого государственного хурала Монголии издал указ правительству, в котором, помимо прочего, было решено поручить правительству Монголии вступать в переговоры с целью обеспечения применения дифференцированной структуры лицензионных платежей к коммерческим предприятиям, которые уже заключили соглашения о стабильных условиях и/или инвестиционные договора. Такие предприятия включают проект Компании «Бороо», который в настоящий момент ведет свою деятельность в соответствии с Соглашением о стабильных условиях, заключенным с

правительством Монголии. По мнению Компании, Соглашение о стабильных условиях по руднику «Бороо» обеспечивает, помимо других гарантий, юридическую защиту деятельности на руднике «Бороо», и, соответственно, дифференцированный лицензионный платеж неприменим к остальной деятельности на руднике «Бороо».

Компания, считает, что Соглашение о стабильных условиях по руднику «Бороо» (действующее до июля 2013 года) обеспечивает руднику «Бороо» защиту от нового законодательства, описанного выше (до июля 2013 года), однако проект «Гацуурт» компании «Центерра» и ее месторождение «АЦО» не имеют таких льгот. Компания «Центерра» ведет переговоры с правительством Монголии о заключении инвестиционного соглашения о подготовке и разработке проекта «Гацуурт», который бы обеспечил устойчивость налогового режима, применимого к руднику «Гацуурт», в том числе правила применения новых законов о полезных ископаемых к руднику «Гацуурт». Однако, в апреле 2010 года Министерство природных ресурсов и энергетики сообщило компании «Центерра», что дальнейшие обсуждения и переговоры в отношении инвестиционных соглашений будут отложены до тех пор, пока Министерство не получит разъяснений о применении Закона о водных и лесных ресурсах к проекту «Гацуурт». Даже в случае решения вопроса в отношении Закона о водных и лесных ресурсах нет гарантий того, что переговоры будут успешными. Кроме того, компания «Центерра» имеет другие лицензии на геологоразведочные и горные работы в Монголии, которые не являются предметом Соглашения о стабильных условиях по руднику «Бороо», и которые не могут быть предметом инвестиционного соглашения, подлежащего заключению в отношении рудника «Гацуурт», и, таким образом, эти лицензии на геологоразведочные и горные работы могут попасть под действие указанных новых законов Монголии.

Применение нового режима дифференциальной ставки лицензионных платежей в отношении одного из производственных объектов Компании в Монголии может иметь существенное негативное влияние на будущее движение денежных средств, выручку, результаты операционной деятельности, объявленные минеральные запасы и финансовые условия компании «Центерра».

Операционная деятельность Компании по проекту «Бороо» приостанавливалась в прошлом и продолжает оставаться предметом тщательных проверок со стороны регулирующих органов Монголии

12 июня 2009 года основные лицензии на эксплуатацию рудника «Бороо» Компании были приостановлены Агентством по минеральным ресурсам Монголии вслед за обширными проверками эксплуатации рудника «Бороо», проведенными Общим отделом специализированных проверок («SSIA»). В своем отчете SSIA высказал свое мнение о том, что по проекту «Бороо» имеется ряд нарушений. После переговоров компании «Центерра» и ее дочерних предприятий с Агентством по минеральным ресурсам и SSIA приостановка лицензий на эксплуатацию была прекращена 27 июля 2009 г. Независимо от прекращения приостановки лицензии, несколько вопросов, возникших в результате проведенных проверок, по-прежнему обсуждаются компанией «Центерра» с регулирующими органами Монголии. Эти вопросы были решены в январе 2012 года, и компания «Центерра» выплатила около $2,5 млн. в ответ на иски о компенсации, полученные от SSIA.

Проверки SSIA в 2009 году также подняли вопрос в отношении производства и продажи золота с участка кучного выщелачивания на руднике «Бороо». Установка кучного выщелачивания эксплуатировалась на основании временного разрешения с июня 2008 года до истечения действия временного разрешения в апреле 2009 года, и в отношении нее были оплачены все необходимые лицензионные платежи и налоги за золото, произведенное на участке кучного выщелачивания за этот период. Разрешение монгольских регулирующих органов в отношении плана работ на участке кучного выщелачивания на руднике «Бороо» было выдано только 19 сентября 2012 года, после чего работы по кучному выщелачиванию на руднике «Бороо» возобновились.

Хотя вопросы, связанные с проверками SSIA в 2009 году, были решены, и монгольские регулирующие органы выдали разрешение на проведение работ по кучному выщелачиванию на руднике «Бороо», нельзя утверждать с уверенностью, что не будет в будущем тщательных проверок монгольских регулирующих органов или задержек в получении разрешений или лицензий по проекту «Бороо». Данные факторы могут оказать негативное влияние на будущие денежные потоки, прибыли, результаты деятельности, заявленные минеральные запасы и финансовое состояние компании «Центерра».

Если законы и нормативно-правовые акты об охране окружающей среды в отношении производственных объектов компании «Центерра» изменятся, либо приведение таких законов и нормативно-правовых актов в силу станет более активным, Компания может понести существенные капитальные и операционные расходы

Компания попадает под действие законодательства об охране окружающей среды в связи с работами Компании по геологоразведке, разработке и эксплуатации в каждой из юрисдикций, в которой она ведет свою деятельность. Влияние на финансовые и операционные показатели требований к Компании в отношении охраны окружающей среды, в первую очередь, относится к деятельности Компании в Кыргызской Республике, где Компания управляет проектом «Кумтор», и в Монголии, где Компания управляет проектом «Бороо» и имеет 100% долю в объектах геологоразведки и разработки «Гацуурт», «АТО» и «Улан-Булаг». Повышенная обеспокоенность местного населения в отношении влияния горных работ на окружающую среду, а также обеспокоенность проблемами использования водных ресурсов могут повлиять на местную нормативную базу в Кыргызской Республике и Монголии.

Если законы и нормативно-правовые акты об охране окружающей среды в отношении операционной деятельности Компании изменятся, включая операционную деятельность в Кыргызской Республике и Монголии, либо правительство начнет более активно приводить их в исполнение, от Компании могут потребоваться существенные капитальные или операционные расходы на их соблюдение, что может привести к существенному негативному влиянию на финансовое положение Компании.

Последние иски в отношении проекта «Кумтор» описаны в разделе «Прочие вопросы корпоративного развития – Иски в отношении охраны окружающей среды от кыргызских органов власти».

Компания «Центерра» может не достичь успеха в переговорах по инвестиционному соглашению по проекту «Гацуурт»

Нельзя утверждать с уверенностью, что компания «Центерра» сможет успешно провести переговоры с правительством Монголии о взаимно приемлемом инвестиционном соглашении на разработку и эксплуатацию проекта «Гацуурт». Несмотря на то, что нет законодательного требования в заключении инвестиционного соглашения до начала разработки и горных работ на руднике «Гацуурт» компанией «Центерра», руководство Компании считает, что это важно сделать для обеспечения рентабельности проекта.

Переговоры в 2010 году в отношении инвестиционного соглашения по руднику «Гацуурт» были остановлены в апреле 2010 года, когда Компания получила письмо от Министерства природных ресурсов и энергетики, в котором указывалось, что лицензии по руднику «Гацуурт» распространяются на территорию, классифицируемую, прежде всего, как территорию, на которой запрещены горные работы в соответствии с Законом о водных и лесных ресурсах, и что Министерство природных ресурсов и энергетики проведет с Компанией переговоры в отношении инвестиционного соглашения по проекту «Гацуурт», как только Министерство получит дополнительное разъяснение о влиянии Закона о водных и лесных ресурсах на проект «Гацуурт».

Компания «Центерра» может не получить все необходимые разрешения и лицензии по проекту «Гацуурт»

Горные работы по проекту «Гацуурт» зависят от получения необходимых разрешений и полномочий компанией «Центерра» от правительства Монголии. Нет гарантий, что правительство Монголии даст такие разрешения и полномочия компании «Центерра» своевременно или даст вообще, а также что такие разрешения и полномочия будут даны на условиях, приемлемых для компании «Центерра». Несмотря на то, что Компания уже получила несколько разрешений в течение 2010 года в отношении проекта «Гацуурт», в ноябре 2010 года Компания получила письмо от Министерства финансов Монголии, в котором указывалось, что работы над проектом «Гацуурт» не будут начаты, пока не будет решен вопрос применения Закона о водных и лесных ресурсах. Соответственно, дополнительные согласования и введение рудника «Гацуурт» в эксплуатацию будут задержаны в результате действия Закона о водных и природных ресурсах.

Неспособность компании «Центерра» вести разработку и деятельность по проекту «Гацуурт» может оказать негативное влияние на ее будущие денежные потоки, прибыли, результаты деятельности и финансовое состояние.

ОПЕРАЦИОННЫЕ

Компания «Центерра» может столкнуться с дальнейшим движением почвы на руднике «Кумтор»

8 июля 2002 г. движение почвы под рабочим бортом карьера на руднике «Кумтор» привело к смерти одного работника компании «Центерра» и к временной приостановке горных работ. Движение почвы привело к существенному сокращению производства золота в 2002 году, поскольку штокверковая зона с высоким содержанием золота стала временно недоступной. В результате компания «Центерра» перерабатывала руду с более низким содержанием золота и получила более низкий коэффициент извлечения. В феврале 2004 года было также обнаружено движение почвы в юго-восточном борте открытого карьера, а на гребне борта была обнаружена трещина. В феврале 2006 года снова было обнаружено движение почвы в юго-восточном борте открытого карьера. В июле 2006 года имело место движение почвы в северо-восточном борте открытого карьера, которое потребовало выполнения новой очереди горных работ на руднике «Кумтор» и привело к снижению производства золота в 2006 году по сравнению с прогнозными значениями. В первом квартале 2007 года было обнаружено незначительное движение откоса в отвале пустой породы над бортом зоны SB в центральном карьере. Деформационные трещины в пустой породе над отложенной мореной привлекли внимание к неустойчивости борта, находящегося на ледниковой отложенной морене между отвалами пустой породы и подстилающей коренной породой. Бурение показало, что дальнейшее углубление центрального карьера приведет к незамерзшей, насыщенной водой отложенной морене. Внешняя поверхность морены замерзла, и, таким образом, вода за внешним уклоном находится под давлением. Программы работ по снижению давления и откачке воды, начатые на руднике в 2008 году и непрерывно продолжающиеся с тех пор, позволили снизить гидрологическое содержимое отвала пустой породы и отложенной морены.

Независимо от применения масштабных мер компанией «Центерра» с целью предотвращения дальнейшего движения почвы нет гарантий, что такое движение не произойдет. Движение почвы в будущем может привести к значительному перерыву в работах. Компания «Центерра» может также столкнуться с потерей минеральных запасов или существенным ростом затрат в случае необходимости в изменениях границ открытого карьера в результате движения почвы. Последствия движения почвы будут зависеть от интенсивности, места и времени такого движения. Если горные работы будут прерваны в результате высокой интенсивности движения почвы, или если на руднике будет потеряна существенная часть минеральных запасов, либо существенно повысятся эксплуатационные расходы, это будет иметь негативное влияние на будущее движение наличности, выручку, результаты операционной деятельности и финансовое положение компании «Центерра».

Компания «Центерра» столкнется с дальнейшим движением пустой породы и льда по проекту «Кумтор»

Непрерывное движение пустой породы и льда из юго-восточного ледяного борта в Центральный карьер рудника «Кумтор» над участком SB с высоким содержанием золота требует удалять лед и пустую породу для выполнения запланированного графика добычи руды. Несмотря на то, что руководство разработало план управления таким движением (при этом такие планы имели положительные результаты в 2011 и 2012 годах), нет

гарантий, что эти меры предотвратят негативное влияние на ожидаемую добычу, затраты и выручку Компании в будущем.

В течение 2012 года из-за значительного ускорения движения льда и пустой породы, которое усугубилось 10-дневной незаконной забастовкой в начале февраля 2012 года, компания «Центерра» должна была пересмотреть свой план горных работ для обеспечения безопасного доступа к Центральному карьеру рудника «Кумтор». В соответствии с новым планом горных работ были приостановлены работы на участке 12В, где во втором квартале 2012 года должен был быть получен доступ к руде, для удаления льда и пустой породы в юго-западной части карьера (участок 14В) и выемки льда и пустой породы на участке ускоренного движения для обеспечения доступа к юго-восточной части Центрального карьера рудника «Кумтор». Изменения в плане горных работ и задержки в доступе к руде на участке 12В привели к закрытию на семь недель золотоизвлекательной фабрики рудника «Кумтор» и необходимости пересмотра руководства по производству и затратам компании «Центерра».

Несмотря на то, что обширные меры принимаются компанией «Центерра» для контроля дальнейшего движения пустой породы и льда, нет гарантий, что такие меры будут успешными и что движение пустой породы и льда не окажет негативного влияния на операционную деятельность по проекту «Кумтор». Движение пустой породы и льда может привести к существенной приостановке работ или ограничить доступ к отложениям руды. Компания «Центерра» может также столкнуться с потерей минеральных запасов или существенным ростом затрат в случае необходимости в изменениях границ открытого карьера и окружающей инфраструктуры в результате движения пустой породы и льда. Последствия дальнейшего движения пустой породы и льда в центральный карьер «Кумтор» будет зависит от степени, места и времени такого движения. Если горные работы будут прерваны в результате высокой интенсивности движения почвы, или если на руднике будет потеряна существенная часть минеральных запасов, либо существенно повысятся эксплуатационные расходы, это будет иметь негативное влияние на будущее движение наличности, выручку, результаты операционной деятельности и финансовое положение компании «Центерра».

Будущие работы компании «Центерра» по геологоразведке и разработке могут не быть успешными

Геологоразведка и разработка золотодобывающих объектов подразумевает существенные финансовые риски и может попасть под действие политических рисков, которые не сможет предотвратить даже сочетание тщательной оценки, опыта и знаний. Несмотря на то, что обнаружение рудного тела может привести к существенным преимуществам, лишь немногие объекты, на которых ведется геологоразведка, в конечном итоге становятся действующими рудниками. Крупные расходы могут потребоваться на обнаружение минеральных запасов посредством бурения, строительство горнодобывающих и перерабатывающих производств на объекте, подключение к надежной инфраструктуре, разработку металлургических процессов и извлечение золота из руды. Компания «Центерра» не может гарантировать, что ее текущие программы по геологоразведке и разработке приведут к созданию прибыльных коммерческих горнодобывающих предприятий или замене текущего производства на существующих горнодобывающих объектах новыми минеральными запасами. Также существенные расходы могут быть понесены на геологоразведочные проекты, которые по большей части были остановлены в

результате плохих результатов геологоразведки или невозможности определить минеральные запасы, которые было бы экономически выгодно добывать.

Возможности компании «Центерра» поддерживать или увеличивать текущие уровни производства золота зависят от успешного приобретения или открытия и разработки новых рудных тел и/или расширения существующих горнодобывающих объектов. Экономическая эффективность проектов разработки рассчитывается на основании множества факторов, включая точность оценок минеральных запасов, выход по металлу; капитальные и операционные расходы, правительственные нормативно-правовые акты в отношении цен, налогов, лицензионных платежей, землевладения, землепользования, импорта и экспорта, охраны окружающей среды и цен на золото, характеризующихся высокой волатильностью. Проекты по разработке также зависят от успешной подготовки ТЭО, выдачи необходимых государственных разрешений и наличия достаточного финансирования.

Проекты по разработке не имеют истории операционной деятельности, на основании которой можно делать прогнозы будущего движения денежных средств. Оценки подтвержденных и вероятных минеральных запасов и денежные операционные расходы, в большой степени, основываются на подробном геологическом и техническом анализе. Компания «Центерра» также разрабатывает ТЭО, в которых рассчитываются прогнозные значения капитальных и операционных затрат на основании множества факторов, включая предполагаемый вес в тоннах, сорта руды, планируемой к добыче и переработке; очертание рудного тела, условия почвы и горнотехнические условия, ожидаемые уровни извлечения золота из руды, ожидаемые затраты на соблюдение природоохранного законодательства и требований регламентирующих органов.

Возможно, что фактические затраты и экономическая отдача текущих и новых горнодобывающих объектов будет существенно отличаться от самых тщательных оценок компании «Центерра». Наличие неожиданных проблем и потребность в большем объеме основных средств – обычное явление для новых горнодобывающих производственных объектов на этапе запуска в эксплуатацию. Данные факторы неопределенности могут оказать негативное влияние на будущие денежные потоки, прибыли, результаты деятельности и финансовое состояние компании «Центерра».

Добыча золота зависит от ряда операционных рисков

На деятельность компании «Центерра» распространяется действие ряда рисков и источников опасности, включая:

- загрязнение окружающей среды, несчастные случаи или разливы вредных веществ;
- промышленные и транспортные аварии;
- незапланированная нехватка рабочей силы, трудовые споры и забастовки;
- повышение затрат на договорные и/или приобретаемые товары и услуги;
- нехватка необходимого сырья и материалов;
- сбои в цепочке поставок;
- перебои электропитания;
- поломки механических и электрических деталей оБороодования;
- изменения в нормативно-правовой базе;

- природные явления, такие как неблагоприятные погодные условия, наводнения, землетрясения, обрушения бортов карьера, обрушения и проваливание дамбы хвостохранилища;
- возникновение необычных или незапланированных климатических условий, причиной которых может быть глобальное потепление или другие факторы;
- возникновение необычных или незапланированных геологических условий.

Несмотря на то, что «Центерра» принимает меры по снижению вышеуказанных рисков и источников опасности, нет гарантий, что эти риски и источники опасности не приведут к ущербу золотосодержащим объектам компании «Центерра» или их разрушению, телесным повреждениям или смерти, ущербу окружающей среде, задержкам, перерывам или остановкам добычи из рудников компании «Центерра» или работ по геологоразведке или разработке, затратам, денежным убыткам и потенциальной юридической ответственности и неблагоприятным действиям населения и/или правительства; при этом каждое из перечисленных событий может оказать негативное влияние на будущее движение денежных средств, выручку, результаты операционной деятельности и финансовое состояние компании «Центерра».

Компания «Центерра» может не иметь адекватного страхования от определенных рисков

Хотя компания «Центерра» имеет страховку, покрывающую некоторые операционные риски и опасности на суммы, которые Компания считает целесообразными, такое страхование не может обеспечить достаточную защиту при всех обстоятельствах. Нельзя дать гарантий того, что страхование будет доступно за экономически целесообразные страховые платежи или что страхование обеспечит достаточную защиту от убытков, связанных с такими рисками и источниками опасности.

Компания «Центерра» может также понести ответственность или убытки в отношении определенных рисков и источников опасности, которые компания не может застраховать, либо которые Компания предпочтет не страховать. Появление операционных рисков и/или нехватка или отсутствие страхового покрытия могут оказать существенное негативное влияние на будущие денежные потоки, прибыли, результаты операционной деятельности и финансовое состояние компании «Центерра».

В компании «Центерра» могут возникать механические поломки

Для производства золота на объектах «Кумтор» и «Бороо» компании «Центерра» используется дорогое, крупногабаритное оборудование для добычи и переработки, для приобретения, строительства и установки которого требуется длительное время. Несмотря на то, что компания «Центерра» проводит масштабные программы технического обслуживания на рудниках «Кумтор» и «Бороо», не существует никаких гарантий того, что она не столкнется с механическими поломками оБороодования для добычи и переработки.

В прошлом компания «Центерра» сталкивалась с такими механическими поломками. В феврале 2008 года незапланированная остановка шаровой мельницы на руднике «Кумтор» потребовалась для осуществления временного ремонта сломавшегося зубчатого колеса. Ремонт был закончен в конце марта 2008 года, и шаровая мельница снова была запущена в полную эксплуатацию. Новое зубчатое колесо было заказано у оригинального поставщика мельницы. С целью ограничения влияния остановки мельницы на производство золота установка нового зубчатого колеса была выполнена в апреле 2010 года, когда перерабатывалось только сырье с низким содержанием золота. В феврале 2009 года на мельнице полусамоизмельчения на руднике «Кумтор» возникла аналогичная механическая поломка зубчатого колеса с поломкой двух зубцов. Запасное зубчатое колесо было установлено незамедлительно. Заменяющая деталь поврежденного зубчатого сектора зубчатого колеса была изготовлена и направлена в товарные запасы рудника «Кумтор» в октябре 2010 года.
В мае 2011 года произошел сбой генератора мельницы самоизмельчения, что привело к приостановке производства на девять дней и снижению уровня добычи еще на три недели. Для ее ремонта были приглашены специалисты по оборуБороодованию, и были приобретены запасные части. В декабре 2012 года в "Бороо" вышел из строя мотор мельницы полуавтоматического измельчения (SAG), в результате чего производство было приостановлено до тех пор, пока не был осуществлен план производства в обход мельницы полусамоизмельчения. "Бороо" продолжает работать над предотвращением и смягчением указанных рисков.

Любые длительные простои в работе оборудования для добычи и переработки могут оказать негативное влияние на будущие денежные потоки, прибыли, результаты деятельности и финансовое состояние компании «Центерра».

В настоящее время мощности хвостохранилища на руднике «Кумтор» недостаточны

Проект дамбы хвостохранилища на руднике «Кумтор» в настоящий момент утвержден кыргызскими органами власти с высотой 3 670,5 метров над уровнем моря. Гребень дамбы в настоящий момент находится на отметке 3 664 метра над уровнем моря. Компании «Кумтор» должна регулярно подавать заявки и получать разрешения от кыргызского правительства в связи с промежуточными работами по наращиванию дамбы и строительными работами. Следующее наращивание дамбы хвостохранилища запланировано на 2013 год.

Кроме того, в настоящий момент имеющее разрешение хвостохранилище не имеет достаточных мощностей для хранения приблизительно 93 млн. тонн руды, подлежащей переработке в течение текущего плана существования рудника. Нехватка мощности, равная приблизительно 50 млн. тонн руды или 33 кубическим метрам хвостов, потребует дополнительного наращивания существующей дамбы хвостохранилища свыше отметки 3 670,5 м над уровнем моря, либо строительства дополнительного хвостохранилища, которое должно быть закончено до 2020 года, на последние два года существования рудника.

Несмотря на то, что Компания получила необходимые разрешения и согласования в прошлом в связи с наращиванием дамбы хвостохранилища, нет гарантий, что такие разрешения и согласования могут быть получены в будущем или получены в течение срока, необходимого Компании. Если все необходимые разрешения и согласования не будут получены, могут случиться задержки, перерывы или прекращения добычи компании «Центерра» по проекту «Кумтор», что может оказать негативное влияние на будущее движение денежных средств, выручку, результаты операционной деятельности или финансовые условия компании «Центерра».

Компания «Центерра» может также понести ответственность или убытки в отношении определенных рисков и источников опасности, которые компания не может застраховать, либо которые Компания предпочтет не страховать. Появление операционных рисков и/или нехватка или отсутствие страхового покрытия могут оказать существенное негативное влияние на будущие денежные потоки, прибыли, результаты операционной деятельности и финансовое состояние компании «Центерра».

Минеральные запасы компании «Центерра» могут быть не восстановлены

Проекты «Кумтор» и «Бороо» в настоящий момент являются единственными источниками производства золота компании «Центерра». Согласно текущему плану эксплуатации рудника, запасы на руднике «Кумтор» будут истощены к 2023 году, а работы на золотоизвлекательной фабрике продолжатся до 2026 года. На руднике «Бороо» добыча прекратилась в конце ноября 2010 года, и при текущем допущении по цене золота в запасах ($1 350 за унцию) на руднике «Бороо» хватит складских запасов для золотоизвлекательной фабрики примерно еще на 2 года и запасов для извлечения золота путем кучного выщелачивания на 2014 год.

Если существующие минеральные запасы компании «Центерра» (включая минеральные запасы на месторождении «Гацуурт» в Монголии) не будут заменены либо посредством разработки или открытия дополнительных резервов и/или увеличения срока эксплуатации рудника «Кумтор» или «Бороо», либо посредством приобретения или разработки дополнительного действующего рудника, это может иметь негативное влияние на будущее движение денежной наличности, выручку, результаты операционной деятельности и финансовое положение «Центерра», включая влияние требований по увеличению фондов на рекультивацию земель и вывода из эксплуатации.

Несмотря на то, что компания «Центерра» принимает активное участие в программах по увеличению минеральных запасов и продлению срока эксплуатации рудника «Кумтор», а также программах по разработке и выполнению горных работ на месторождениях «Гацуурт» и «АЦО» в Монголии, нет гарантий, что эти программы будут успешными.

На объектах «Кумтор» и «Бороо» действует профсоюз, и могут возникать трудовые споры

Работники, занимающие неруководящие должности на рудниках «Кумтор» и «Бороо» (включая тех, кто работает в главном офисе), объединены в профсоюзы и

участвуют в коллективных договорах. Срок текущего коллективного трудового договора истекает 31 декабря 2014 года. На руднике «Бороо» коллективный трудовой договор истекает 30 июня 2014 г. Нет гарантий, что после истечения сроков данных договоров не случится задержек в процессе их возобновления, что переговоры не окажутся трудными или что компания «Центерра» сможет согласовать данные коллективные трудовые договоры на удовлетворительных условиях, либо согласовать их вообще. В результате продления срока действия коллективных трудовых договоров могут возрасти текущие затраты на оплату труда, что может оказать существенное негативное влияние на будущие денежные потоки, прибыли, результаты операционной деятельности и финансовое состояние компании «Центерра».

Компания «Центерра» может столкнуться с трудовым конфликтом или другими рабочими беспорядками, в том числе забастовками в результате провала переговоров, которые, в случае их продолжения, могут оказать существенное негативное влияние на компанию «Центерра», в том числе на достижение годового прогнозного объема производства и затрат. 6 февраля 2012 г. состоящие в профсоюзе работники проекта «Кумтор» начали 10-дневную незаконную забастовку, во время которой работы на руднике были приостановлены. Незаконное прекращение работ, связанное со спором относительно отчислений в Социальный фонд, который привел к повышению стоимости рабочей силы примерно на $2 млн. (за 2012 г.). Существующие коллективные трудовые договоры не могут предотвратить забастовку или остановку работ, и любой такой случай остановки работ может оказать существенное негативное влияние на компанию «Центерра».

Объекты компании «Центерра» в Кыргызской Республике и Монголии расположены в зонах сейсмической активности

Территории, окружающие проекты «Кумтор» и «Бороо» компании «Центерра», являются сейсмически активными. Несмотря на то, что риски, связанные с сейсмической активностью, были учтены при определении критериев проектирования рабочих процессов на рудниках «Кумтор» и «Бороо» компании «Центерра», нет гарантий, что производственные объекты компании «Центерра» не подвергнутся негативному влиянию такого рода активности, которая может оказать негативное влияние на будущее движение денежных средств, выручку, результаты операционной деятельности и финансовое состояние компании «Центерра».

Объекты компании «Центерра» расположены в отдаленных районах и для доставки оборудования и материалов требуется длительное время

Компания «Центерра» ведет деятельность в отдаленных районах и зависит от бесперебойных поставок материалов, деталей и услуг в эти районы. Кроме того, на рудниках «Кумтор» и «Бороо» компания «Центерра» использует дорогое крупногабаритное оборудование, приобретение, строительство и установка которого занимает много времени. Любые перебои в закупках оборудования или поставках материалов, деталей и услуг на объекты компании «Центерра» могут оказать негативное влияние на ее будущие денежные потоки, доходы, результаты деятельности и финансовое состояние. Несколько раз доступ на объект «Кумтор» был ограничен из-за незаконных заторов на дорогах.

На операционную деятельность компании «Центерра» могут повлиять сбои в цепочке поставок

Операционная деятельность компании «Центерра» зависит от непрерывной поставки основных расходных материалов, оборудования и компонентов. Операционная деятельность в Кыргызской Республике и Монголии ограничена с точки зрения альтернативных поставщиков топлива, и любой сбой на объектах поставщика может привести к остановке или приостановке операционной деятельности. Кроме того, основное оборудование и компоненты, а также определенные основные расходные материалы импортируются, и любой сбой в транспортировке таких товаров или наложение требований о таможенной очистке может привести к задержке в производстве.

Незаконная добыча имела место на монгольских объектах компании «Центерра» и может продолжать иметь место

Незаконная добыча широко распространена в Монголии. Нелегальные старатели могут продолжать посягать на объекты компании «Центерра» и вести очень опасную деятельность, в том числе заходить в пещеры и старые шахтные стволы без всяких защитных устройств. Компания «Центерра» не в состоянии постоянно контролировать в полной мере ее объекты, где ведутся геологоразведочные работы и производственная деятельность. Присутствие нелегальных старателей также может привести к задержкам в выполнении проектов и спорам, связанным с разработкой или эксплуатацией промышленных месторождений золота, в том числе спорам с монгольскими государственными органами в отношении отчетности о запасах и горной добыче. Незаконная деятельность этих старателей может привести к экологическому ущербу (включая ущерб окружающей среде от использования ртути этими старателями) или другой порче на объектах компании «Центерра», либо травмам или смерти, за которые компания «Центерра» потенциально может нести ответственность, что может иметь негативные последствия для будущих денежных потоков компании «Центерра», доходов, результатов деятельности и финансового состояния.

Компания «Центерра» сталкивается с существенными расходами по выводу объектов из эксплуатации и рекультивации земель, которые может быть трудно точно спрогнозировать

На каждом из объектов компании «Центерра» компания должна иметь план вывода из эксплуатации и рекультивации земель. Необходимо предусмотреть резервы на покрытие расходов по выводу из эксплуатации и рекультивации земель. Эти расходы могут быть значительными и меняться в зависимости от обстоятельств. Компания «Центерра» не может предсказать требования по выводу из эксплуатации и рекультивации, которые могут предъявляться в будущем регулирующими органами. Если компания «Центерра» должна будет выполнять существенные дополнительные требования или если фактическая стоимость будущего вывода из эксплуатации и рекультивации будет значительно выше текущих оценок, это может оказать негативное влияние на будущие денежные потоки компании «Центерра», доходы, результаты деятельности и финансовое состояние.

Успех компании «Центерра» зависит от ее способности привлекать и удерживать квалифицированный персонал

Привлечение и удержание квалифицированного персонала имеет решающее значение для успешной работы компании «Центерра». Количество специалистов в области приобретения, геологоразведки и разработки рудников ограничено, и конкуренция по привлечению таких специалистов велика. По мере развития деятельности компании «Центерра» ей потребуются дополнительные ключевые специалисты в области финансов, администрирования и горной добычи, а также дополнительный операционный персонал. Пересмотренное концессионное соглашение, относящееся к деятельности компании «Центерра» на руднике «Кумтор», также требует, чтобы две трети всех административного или технического персонала были гражданами Кыргызской Республики. Тем не менее, возникла необходимость в привлечении иностранных специалистов на объекты компании «Центерра» в Монголии и, в меньшей степени, Кыргызской Республике в связи с нехваткой местного обученного персонала. Хотя компания «Центерра» считает, что она сможет достичь успеха в привлечении, обучении и удержании квалифицированных кадров, такой успех не может быть абсолютно гарантирован. Если компания «Центерра» не может успешно привлекать и подготавливать квалифицированный персонал, это может отрицательно повлиять на эффективность ее деятельности и оказать негативное влияние на ее будущие денежные потоки, доходы, результаты деятельности и финансовое состояние. Кроме того, неопределенность, связанная с возможностями компании «Центерра» по разработке месторождения «Гацуурт» и продолжению деятельности привела к возросшему риску оттока персонала. Этот риск усугубляется расширением присутствия новых компаний в стране, которые ищут квалифицированный персонал.

Будущие перспективы компании «Центерра» могут пострадать в результате повысившейся конкуренции в отношении возможностей приобретения месторождений минеральных ресурсов

По всему миру существует значительная и растущая конкуренция в отношении возможностей приобретения месторождений минеральных ресурсов. В результате такой конкуренции в отдельных случаях с крупными компаниями с более солидной репутацией, обладающими существенными возможностями и более обширными финансовыми и техническими ресурсами, компания «Центерра» может быть неспособна приобретать права на эксплуатацию дополнительных привлекательных горнодобывающих объектов на условиях, которые Компания считает приемлемыми. Соответственно, нет гарантий, что компания «Центерра» приобретет долю в дополнительных производственных объектах, которые обеспечат запасы полезных ископаемых или приведут к началу промышленных горных работ. Неспособность компании «Центерра» приобрести такие доли может оказать негативное влияние на ее будущие денежные потоки, прибыли, результаты деятельности и финансовое состояние. Даже если компания «Центерра» приобретет такие права, полученные в итоге коммерческие договоренности не обязательно окажутся в конечном итоге выгодными для хозяйственной деятельности «Центерра».

У компании «Центерра» могут возникнуть трудности с ее партнерами по совместным предприятиям

У компании «Центерра» есть ряд партнеров по совместным предприятиям, и в будущем она также может организовывать дополнительные совместные предприятия. Компания «Центерра» подвержена рискам, которые обычно связаны с участием в совместных предприятиях. Эти риски включают несогласия с партнером по совместному предприятию относительно разработки, эксплуатации и финансирования проекта и возможные судебные споры между компанией «Центерра» и партнером по совместному предприятию по вопросам совместного предприятия. Это может быть особенно справедливо в случае, когда мы не руководим совместным предприятием. Эти вопросы могут иметь негативное влияние на возможности компании «Центерра» по выполнению проектов совместного предприятия, что может оказать негативное влияние на ее будущие денежные потоки, прибыли, результаты деятельности и финансовое состояние.

ФИНАНСОВЫЕ

Хозяйственная деятельность компании «Центерра» зависит от волатильности цен на золото

Доходы компании «Центерра» в большой степени зависят от мировой рыночной цены на золото. Цены на золото подвержены волатильной динамике с течением времени и влиянию многочисленных факторов, находящихся за пределами контроля компании «Центерра». Эти факторы включают: спрос и предложение на международном рынке, предоставление кредитов центральными банками, продажи и покупки, ожидания будущего уровня инфляции, уровень процентных ставок, надежность доллара США и доверие к доллару США, спекулятивную деятельность на рынке, международные или региональные политические и экономические события, включая экономические показатели азиатских стран.

Если рыночная цена на золото упадет и сохранится на уровне ниже себестоимости производства золота любого горнодобывающего объекта компании «Центерра» в течение продолжительного периода, Компания понесет убытки и, при определенных обстоятельствах, могут быть прекращены или приостановлены некоторые горные и геологоразведочные работы компании «Центерра». Компания «Центерра» будет также вынуждена оценить экономическое влияние снижения цен на золото в течение продолжительного периода на коэффициент извлечения и, следовательно, минимальное промышленное содержание золота и уровень минеральных запасов и ресурсов золота компании «Центерра». Данные факторы могут оказать негативное влияние на будущие денежные потоки, прибыли, результаты деятельности, заявленные минеральные запасы и финансовое состояние компании «Центерра».

Оценки минеральных запасов и ресурсов компании «Центерра» могут быть неточными

Показатели запасов и ресурсов компании «Центерра» являются приблизительными, и компания «Центерра» не может дать гарантий того, что будут произведены указанные объемы золота или того, что компания «Центерра» получит ту цену на золото, которая учитывалась при определении ее минеральных запасов. Такие приблизительные расчеты представляют собой суждения на основе знаний, опыта проведения горных работ, анализа результатов бурения и промышленных методов. Справедливая оценка и допущения, на которых она основана в определенный период времени, может значительно отличаться от оценки после получения новой информации. Компания «Центерра» считает, что данная приблизительная оценка запасов и ресурсов является обоснованной и наиболее точной оценкой руководства компании «Центерра», однако по своему характеру такие приблизительные оценки запасов и ресурсов являются неточными и в определенной степени зависят от анализа результатов бурения и статистических выводов, которые в конечном итоге могут оказаться недостоверными.

Кроме того, из-за колебаний рыночных цен на золото, а также возросших капитальных расходов или производственных издержек или снижения коэффициентов извлечения золота запасы руды становятся экономически нерентабельными, что в конечном итоге может привести к уменьшению количества запасов. Пределы, до которых минеральные ресурсы могут быть в перспективе переклассифицированы как подтвержденные или вероятные минеральные запасы, зависят от рентабельности извлечения золота. Оценка минеральных запасов или ресурсов всегда зависит от экономических и технологических факторов, которые могут время от времени меняться.

Нельзя гарантировать, что любые минеральные ресурсы будут в перспективе переклассифицирована как подтвержденные или вероятные минеральные запасы.

Если данные о запасах и ресурсах компании «Центерра» окажутся неточными или их количество снизится в будущем, это может оказать негативное влияние на будущие денежные потоки, прибыли, результаты деятельности и финансовое состояние компании «Центерра».

Прогнозы объема производства и затрат компании «Центерра» могут быть неточными

Компания «Центерра» разрабатывает прогнозные показатели будущего объема производства и будущей себестоимости производства в отношении определенных работ. Невозможно дать гарантий того, что прогнозные показатели объема производства и затрат будут достигнуты. Данные прогнозные значения объема производства и затрат основываются, помимо прочего, на следующих факторах: точность прогнозов минеральных запасов; точность допущений в отношении состояния почвы и физических характеристик руд, таких как крепость руды и наличие или отсутствие определенных металлургических характеристик;

эксплуатационная и техническая готовность; наличие кадров; доступ к карьеру; производственные объекты и инфраструктура; достаточность сырья и материалов в наличии; точность прогнозных ставок и затрат на добычу и переработку руды, включая затраты на кадровые и материальные ресурсы, необходимые для выполнения деятельности компании «Центерра». Невозможность достижения прогнозных показателей производства или затрат или рост затрат могут оказать негативное влияние на будущие денежные потоки, прибыли, результаты деятельности и финансовое состояние компании «Центерра».

Прогнозы компании «Центерра» в отношении объема производства и себестоимости производства, там где это применимо, основаны на затратах и производительности предыдущих периодов. Независимо от этого фактический объем производства и себестоимость производства могут отличаться от сделанных прогнозов по ряду причин, включая отличие фактически добытой руды от прогнозов относительно содержания золота, веса, засорения, металлургических и других характеристик; краткосрочные рабочие параметры в отношении запасов руды, такие как необходимость в последовательной разработке рудных тел и переработке новых или других сортов руды; риски и источники опасности, связанные с горными работами; природные явления, такие как неблагоприятные погодные условия, наводнения, землетрясения, обрушения и проваливание бортов карьера; и непредвиденную нехватку рабочей силы или забастовки и гражданские иски. Себестоимость производства также может попасть под действие различных факторов, в том числе: изменение коэффициента вскрыши, сорта руды, металлургических характеристик, затрат на оплату труда, затрат на поставки и услуги (как например, топлива и электроэнергии), общие трудности в связи с инфляцией и курсами валют. Невозможность достижения запланированных производственных показателей может оказать негативное влияние на будущие денежные потоки, прибыли, результаты деятельности и финансовое состояние компании «Центерра».

Ограничительные обязательства в договоре компании «Центерра» о возобновляемом кредите могут помешать Компании заняться хозяйственной деятельностью

В соответствии с кредитным договором «Центерра» Компания обязана поддерживать определенные финансовые коэффициенты и выполнять другие нефинансовые периодические обязательства. Компания и ее существенные дочерние предприятия также попадают под действие других ограничительных и активных обязательств в отношении своих соответствующих производственных объектов. Соблюдение таких обязательств и финансовых коэффициентов может повлиять на возможность Компании финансировать свои будущие операции или потребности в капитале, либо пользоваться преимуществами других благоприятных коммерческих возможностей. Возможность Компании соблюдать такие обязательства и финансовые коэффициенты будет зависеть от ее будущих производственных показателей, на которые могут повлиять события, находящиеся за пределами контроля Компании. Несоблюдение Компанией любого из таких обязательств или финансовых коэффициентов приведет к несоблюдению

Кредитного соглашения и может привести к досрочному взысканию задолженности на основании Кредитного соглашения. В случае нарушения и отсутствия возможности у компании «Центерра» оплатить сумму, непогашенную на тот момент, кредитор ЕБРР может получить право на удержание предмета залога, обеспечивающего Кредитный договор, включая определенное передвижное оБороодование, используемое в операционной деятельности на руднике «Кумтор» в той степени, в которой это необходимо для оплаты соответствующих заемных средств.

Компания «Центерра» может сталкиваться со снижением ликвидности и трудностями в получении финансирования в будущем

Дальнейшая разработка и геологоразведка месторождений, в которых компания «Центерра» имеет или приобретает доли, может зависеть от ее способности получать финансирование через совместные предприятия, долговое финансирование, долевое финансирование или другие средства. Несмотря на то, что Компания успешно провела переговоры относительно возобновляемого кредита на сумму $150 млн. в 2010 году, нет никаких гарантий того, что «Центерра» сможет получить в будущем необходимое финансирование.

Неустойчивые рынки золота и/или рынки капитала, снижение мировой финансовой ликвидности и ужесточение ограничений на капитальные резервы финансовых учреждений, могут усложнить или сделать невозможным для компании «Центерра» получение дальнейшего заемного финансирования или долевого финансирования на выгодных условиях или в принципе. Основная деятельность компании «Центерра» и ее стратегические интересы находятся в Азии и бывшем Советском Союзе, развивающихся районах, которые в прошлом пережили экономические и политические трудности и могут считаться неустойчивыми. Этот факт может усложнять получение заемного финансирования компанией «Центерра». Неспособность своевременно получить дополнительное финансирование может привести к отсрочке планов разработок месторождений компании «Центерра», потере прав на объекты или совместные предприятия или сокращению или прекращению деятельности. Снижение ликвидности или трудности в получении будущего финансирования могут оказать негативное влияние на будущие денежные потоки, прибыли, результаты деятельности и финансовое состояние компании «Центерра».

Глобальные финансовые условия

Финансовый кризис, который начался в конце 2007 года, привел к созданию глобальных финансовых условий, характеризующихся постоянной высокой волатильностью, и финансовые учреждения еще не оправились от значительных потерь. Доступность государственного финансирования и банковских кредитов снизилась из-за быстрого снижения стоимости субстандартных ипотечных кредитов и последующего кризиса ликвидности финансовых учреждений с нарушением их балансов. Несмотря на некоторое улучшение финансового состояния крупных финансовых учреждений, глобальные финансовые условия могут повлиять на способность компании «Центерра» к получению долевого или заемного финансирования в будущем на выгодных условиях. Кроме того, эти факторы, а также другие факторы могут привести к снижению стоимости активов компании «Центерра», которое может быть постоянным и привести к убыткам от

обесценения. Эти факторы также могут увеличить подверженность Компании финансовым рискам контрагентов. Если повышенная волатильность и рыночные потрясения будут сохраняться или произойдут значительные сбои на мировых финансовых рынках, деятельность компании «Центерра» может пострадать, что окажет негативное влияние на рыночную стоимость обыкновенных акций компании «Центерра».

Валютные колебания

Прибыль компании «Центерра» и ее денежные потоки могут также зависеть от колебаний обменного курса доллара США и других валют, включая кыргызский сом, монгольский тугрик, канадский доллар и евро. Консолидированные финансовые отчеты компании «Центерра» представлены в долларах США. Ее продажи золота выражены в долларах США, в то время как издержки производства и корпоративные административные расходы частично выражены в кыргызских сомах, монгольских тугриках, канадских долларах, евро и других валютах. Колебания обменных курсов доллара США к другим валютам может привести как к благоприятным, так и неблагоприятным последствиям и существенно повлиять на будущие финансовые результаты компании «Центерра». Хотя компания «Центерра» заключает краткосрочные форвардные контракты на покупку канадских долларов и евро, она не использует программу хеджирования для ограничения негативных последствий валютных колебаний курсов в других валютах. В случае кыргызского сома и монгольского тугрика компания «Центерра» не может хеджировать валютные риски, потому что данные валюты не торгуются свободно.

Краткосрочные инвестиционные риски

Компания может время от времени инвестировать излишек наличности в краткосрочные инструменты. Недавние рыночные условия, влияющие на определенные типы краткосрочных финансовых инвестиций некоторых североамериканских и европейских эмитентов, а также некоторых финансовых учреждений привели к повышенному риску, связанному с владением некоторыми из этих инвестиций. Не существует никаких гарантий того, что дальнейшие перебои на рынках, затрагивающие различные краткосрочные финансовые вложения, или потенциальная неплатежеспособность финансовых учреждений не будут иметь негативного влияния на ликвидность инвестиций, сделанных Компанией.

Способность холдинговой компании «Центерра» выполнять платежи зависит от денежных потоков из ее дочерних компаний

«Центерра» является холдинговой компанией, которая ведет большую часть своей деятельности через дочерние предприятия, многие из которых образованы за пределами Северной Америки. Компания «Центерра» не ведет прямой деятельности и не имеет никаких существенных активов, за исключением акций ее дочерних компаний. Следовательно, «Центерра» зависит от денежных потоков из ее дочерних компаний при выполнении своих обязательств, в том числе выплаты основной суммы и процентов по любому долговому обязательству, принятому на себя компанией «Центерра». Возможности дочерних компаний компании «Центерра» по обеспечению ее выплат могут быть ограничены следующими факторами: (i) денежные средства, полученные от операционной деятельности, инвестиционной деятельности и финансовой деятельности; (ii) уровень налогообложения, в частности, налогов на прибыли корпорации и налогов у источника дохода, в юрисдикции, где они ведут свою деятельность, и в Канаде (iii),

введение валютного контроля и ограничений на репатриацию капитала или наличие твердой валюты для репатриации.

Если компания «Центерра» не сможет получить достаточные денежные средства от своих дочерних компаний, ей может потребоваться рефинансирование своих задолженностей, привлечение средств через публичные или частные акции или новый выпуск облигаций или продажа части или всех своих активов. Компания «Центерра» не может предоставить никаких гарантий того, что размещение ее акций или облигаций или рефинансирование ее долга будет выполнено на приемлемых условиях или этого будет достаточно для выполнения платежей, связанных с ее долгом. Вышеуказанные факторы могут оказать негативное влияние на будущие денежные потоки, прибыли, результаты деятельности и финансовое состояние компании «Центерра».

ТЕХНИКА БЕЗОПАСНОСТИ, ОХРАНА ТРУДА И ОКРУЖАЮЩЕЙ СРЕДЫ

В отношении компании «Центерра» действуют риски, связанные с техникой безопасности, охраной труда и охраной окружающей среды

Компания «Центерра» расходует существенные финансовые и управленческие ресурсы на соблюдение сложной комбинации законов, нормативно-правовых акций, норм и требований для получения разрешений в отношении техники безопасности, охраны труда и окружающей среды (для целей настоящего раздела – «законы») из ряда различных юрисдикций. Компания «Центерра» считает, что в существенной степени соблюдает эти законы. Компания «Центерра» полагает, что необходимо продолжать соблюдать такие законы, поскольку историческая тенденция по ужесточению законов, скорее всего, продолжится. Возможность принятия более строгих законов и начала более активного приведения в силу существующих присутствует в сферах гигиены труда и техники безопасности рабочих, утилизации отходов, выведения из эксплуатации и рекультивации объектов горных работ, ограничений по территориям, на которых разрешается вести геологоразведку, разработку и горные работы и в отношении других вопросов охраны окружающей среды, каждый из которых мог бы оказать существенное негативное влияние на геологоразведку и операционную деятельность компании «Центерра» и на стоимость или целесообразность определенного проекта.

Объекты компании «Центерра» ведут свою деятельность на основании различных разрешений, лицензий и согласований в отношении операционной деятельности и охраны окружающей среды, которые содержат условия, подлежащие соблюдению, и право компании «Центерра» на продолжение эксплуатации своих объектов в ряде случаев зависит от соблюдения таких условий. Несоблюдение некоторых из таких условий может привести к приостановке или прекращению геологоразведочных работ, разработки или горных работ, или повлечь за собой существенные штрафы или санкции, при этом каждый из таких случаев может оказать негативное влияние на будущее движение денежных средств, выручку, результаты операционной деятельности и финансовое состояние компании «Центерра». Компания «Центерра» не может количественно оценить стоимость несоблюдения таких требований.

Компании «Кумтор» предъявлены значительные иски в связи с экологическим ущербом

В декабре 2012 года компания «Центерра» получила пять исков от Государственной инспекции по экологической и технической безопасности при правительстве Кыргызской Республики, касающихся предполагаемого экологического ущерба от проекта «Кумтор». Иски, предъявленные на общую сумму около $152, включают:

- иск примерно на $142 млн. за предполагаемый ущерб в связи с размещением пустой породы в результате горных работ (с 2000 г. по настоящее время)
- иск примерно на $4 млн. за использование водных ресурсов за период с 2000 г. по настоящее время
- иск примерно на $2,8 млн. за размещение пустой породы в хвостохранилище и выбросы в атмосферу в 2009-2011 гг., который был отозван; и
- иск примерно на $2,3 млн. по обвинению в ущербе, причиненном земельным ресурсам в момент первоначального строительства рудника «Кумтор».

Кроме того, Компания также получила директиву ГИЭТБ, содержащую требования об исправлении различных предполагаемых экологических и технических нарушений, о которых говорится в ее анализе.

Компания «Центерра» считает, что утверждения, содержащиеся в исках ГИЭТБ, являются преувеличенными или безосновательными, и на них распространяется действие условий Соглашения об освобождении от ответственности, заключенного между компанией «Центерра» и Кыргызской Республикой 6 июня 2009 г., однако не существует гарантий того, что иски относительно экологического ущерба от ГИЭТБ не будут удовлетворены и приведены в исполнение. Если такие иски будут удовлетворены и приведены в исполнение в отношении компании «Центерра», это может оказать негативное влияние на ее будущие денежные потоки, прибыли, результаты деятельности и финансовое состояние. Кроме того, могут быть предъявлены дополнительные иски относительно предполагаемых экологических нарушений.

Во время работ по кучному выщелачиванию, проводимых компанией «Центерра», в окружающую среду могут непреднамеренно попадать опасные материалы, такие как цианид натрия

На рудниках «Кумтор» и «Бороо» для извлечения золота из руды используется цианид натрия, который является опасным материалом. Кроме того, на руднике «Бороо» используется процесс кучного выщелачивания для обработки золотосодержащей руды цианидом натрия и получения золотосодержащего раствора. Существует естественный риск непреднамеренного выброса опасных веществ при эксплуатации площадок для выщелачивания.

Если цианид натрия попадет с площадки для выщелачивания и из инфраструктуры для сбора отходов производства на руднике «Бороо» на участки за установкой и в грунтовые воды или произойдет его утечка при транспортировке, компания «Центерра» будет нести ответственность за ликвидацию последствий, затраты на которые могут быть существенными и незастрахованными. Кроме того, производство может быть приостановлено или прекращено для ликвидации последствий, что приведет к снижению или прекращению денежных потоков Компании. Компания «Центерра» принимает соответствующие меры для предотвращения выбросов и утечек цианида натрия и других опасных веществ в грунтовые воды, поверхностные воды и участки за установкой, однако существует естественный риск при эксплуатации площадок для выщелачивания, и не может быть никаких гарантий того, что выброс опасных материалов не произойдет.

ЮРИДИЧЕСКИЕ И ДРУГИЕ

Текущие и будущие судебные разбирательства могут повлиять на доходы и прибыли Компании

Компания может в настоящее время или в будущем стать предметом исков (включая судебное разбирательство, возбужденное компанией Sistem, коллективные иски и иски государственных контролирующих органов), предъявленных на основании обвинений в халатности, нарушении обязательств по закону, нарушении общественного порядка или нарушении спокойствия отдельных лиц или на иных основаниях в связи с ее операционной деятельностью или связанными с ней изысканиями. Несмотря на то, что Компания в настоящий момент не может дать количественную оценку вероятной ответственности в связи с вышеуказанными источниками ущерба, такая ответственность может стать существенной для Компании и может оказать значительное негативное влияние на ее возможность продолжать деятельность.

Например, в разбирательстве, возбужденном компанией Sistem, данная компания пытается получить $11,2 млн. (плюс проценты), причитающиеся ей от Кыргызской Республики, посредством приведения в силу требований в отношении акций компании «Центерра», находящихся в собственности компании «Кыргызалтын». См. раздел «Другие вопросы корпоративного развития – Корпоративные вопросы».]

Объекты компании «Центерра», включая проект «Гацуурт», могут пострадать от недостатков в праве собственности

Компания «Центерра» изучила свои права на геологоразведку и эксплуатацию всех своих существенных объектов и, за исключением ниже описанных случаев, насколько известно Компании, такие права имеют надлежащий правовой статус. Однако нет гарантий, что такие права не будут отозваны или существенно изменены в ущерб компании «Центерра». Не может быть гарантий, что права компании «Центерра» не будут оспорены или опровергнуты третьими сторонами, включая местное правительство.

5 июля 2012 года кыргызское правительство отменило правительственное постановление №168, предоставлявшее компании «Кумтор» права на использование земли (поверхности) на лицензионном участке «Кумтор» в течение действия Пересмотренного концессионного соглашения. В то же время также был отменен соответствующий сертификат на использование земли, выпущенный местным государственным органом, регистрирующим земельные сделки. Согласно мнению кыргызского юрисконсульта Компания считает, что намеренное лишение прав на землю является нарушением Земельного кодекса Кыргызской Республики, поскольку в соответствии с данным Земельным кодексом права на землю могут быть прекращены только по решению суда и на основании причин, указанных в Земельном кодексе. Если права на землю будут признаны недействительными (чего мы не принимаем), Компания будет требовать осуществления своих прав согласно Пересмотренному инвестиционному соглашению для восстановления своих прав на использование земли, гарантированных в Пересмотренном инвестиционном соглашении.

6 декабря 2006 года компания «Гацуурт LLC» возбудила арбитражное разбирательство в Монгольском национальном арбитражном суде («МНАС»), утверждая, что дочернее предприятие «Центерра» «ЦГМ» нарушило свои обязательства по подготовке ТЭО в отношении объекта «Гацуурт» к 31 декабря 2005 г., и потребовало возврата лицензии. «Центерра» считает утверждение «Гацуурт LLC» безосновательным. «ЦГМ» выразила сомнение в компетенции МНАС и независимости и беспристрастности арбитражного судьи, назначенного «Гацуурт LLC» в арбитражную комиссию. Компания «Центерра» и «Гацуурт LLC» достигли соглашения о прекращении арбитражного разбирательства. В дополнение к этому соглашению «ЦГМ» оплатила $1.5 млн. компании «Гацуурт LLC». После подписания окончательного соглашения, но при условии, что «ЦГМ» заключит инвестиционное соглашение с правительством Монголии в отношении разработки проекта «Гацуурт», «ЦГМ» сделает дополнительный невозмещаемый платеж компании «Гацуурт LLC» в сумме $1,5 млн. Окончательное урегулирование разногласий с «Гацуурт LLC» зависит от обсуждения и подписания окончательного соглашения об урегулировании спора.

Хотя компании «Центерра» на настоящий момент неизвестно о неопределенности в отношении прав собственности на любой из ее объектов, за исключением объектов, обсужденных в предыдущих пунктах, нет гарантий, что такие неопределенности не приведут к будущим убыткам или дополнительным затратам, которые могут оказать негативное влияние на будущее движение денежных средств, выручку, результаты операционной деятельности и финансовое состояние компании «Центерра» .

Компания «Центерра» может оказаться не в состоянии защитить свои законные права в определенных обстоятельствах

В случае возникновения споров относительно зарубежной деятельности компании «Центерра» она может подлежать исключительной юрисдикции иностранных судов

или может не достичь успеха при передаче других лиц под юрисдикцию судов Канады. Компания «Центерра» также может столкнуться с препятствиями при соблюдении своих прав в отношении государственных органов или учреждений по причине доктрины иммунитета суверенного государства от гражданской ответственности.

Положения о разрешении споров, включенные в: (i) Пересмотренное инвестиционное соглашение и (ii) Соглашение о стабильных условиях по проекту «Бороо» предусматривают, что любой спор между сторонами должен решаться в международном арбитражном суде. Тем не менее, не существует никаких гарантий того, что конкретный государственный орган или учреждение будет выполнять положения этих или любых других соглашений или добровольно обращаться в арбитражный суд. Неспособность компании «Центерра» воспользоваться своими правами может оказать негативное влияние на будущие денежные потоки, прибыли, результаты деятельности и финансовое состояние компании «Центерра».

Крупнейшим акционером компании «Центерра» является государственная компания Кыргызской Республики

Крупнейший акционер компании «Центерра», государственная компания «Кыргызалтын», владеет около 33% обыкновенных акций компании «Центерра». В соответствии с положениями Пересмотренного инвестиционного соглашения компания «Кыргызалтын» имеет двух представителей в Совете директоров компании «Центерра». Не существует никаких гарантий того, что кыргызское правительство, владея компанией «Кыргызалтын» и контролируя ее деятельность, не будет использовать свое влияние для существенного изменения направления Компании. Такая концентрация собственности в руках одной компании может привести к отсрочке или предотвращению перехода контроля над компанией «Центерра», в результате чего акционеры компании «Центерра» могут быть лишены премии за контроль, которая в ином случае могла бы предлагаться в связи с таким переходом контроля. Компания знает, что компания «Кыргызалтын» в прошлом получала запросы относительно возможного приобретения всех или некоторых из ее обыкновенных акций, и продажа компанией «Кыргызалтын» своих акций третьим лицам может привести появлению нового акционера, имеющего значительную долю в компании. Если компания «Кыргызалтын» продаст часть или всю свою долю в компании «Центерра», не может быть никакой уверенности в том, что другим акционерам также будет сделано предложение о сделке, или что интересы такого акционера будет совпадать с планами компании, или что такая продажа не приведет к снижению стоимости обыкновенных акций.

Члены Совета директоров компании «Центерра» могут иметь конфликт интересов

Некоторые из директоров компании «Центерра» также занимают должности директоров или должностных лиц других компаний, занимающихся разведкой природных ресурсов, разработкой и добычей и, следовательно, у них существует возможность конфликта интересов.

Предупредительная записка относительно прогнозной информации

Информация, содержащаяся в данном годовом отчете руководства о финансовом состоянии и результатах деятельности, которая не относится к заявлениям или статистическим данным, и документы, включенные в него посредством ссылки, могут считаться «прогнозной информацией» при толковании канадских законов о ценных бумагах. Такая прогнозная информация зависит от рисков, факторов неопределенности и других факторов, которые могут привести к значительным отличиям фактических результатов, производительности, перспектив и возможностей от показателей, содержащихся или подразумеваемых в данной прогнозной информации. Слова «считает», «ожидает», «предполагает», «намеревается», «цель», «план», «собирается», «продолжает», «бюджет», «приблизительная оценка», «может», «будет», «планирует» и другие подобные выражения указывают на прогнозный характер информации. Эти прогнозные заявления касаются, помимо прочего, успешного решения вопросов в Кыргызской Республике в отношении отчета государственной комиссии, в том числе обсуждений с правительственной рабочей группой, созданной для ведения переговоров по соглашениям относительно проекта «Кумтор», урегулирования экологических исков на общую сумму $152 млн., и существенного влияния кыргызского проекта закона, который, будучи принятым в текущем виде, приведет к отмене проектных соглашений 2009 года и соглашений о реструктуризации 2003 года; заявлений в разделе «Золотодобывающая промышленность, ключевые экономические показатели и недавние факторы неопределенности на рынке» относительно прогнозов в золотодобывающей отрасли, спроса у инвесторов и глобальных финансовых рынков; заявлений в разделе «Прогноз на 2013 год», включая будущие показатели производства Компании, оценку денежных операционных расходов и все денежные расходы, затраты на геологоразведку и ее успешность, капитальные затраты; планов горных работ на каждом из объектов Компании; дальнейшего успешного контроля движения льда и воды на руднике «Кумтор»; итогов обсуждений с новым правительством Монголии вопросов, связанных с месторождением «Гацуурт», влияния Закона о водных и лесных ресурсах Монголии на деятельность Компании; бизнеса Компании и политической обстановки, а также коммерческих перспектив и сроков и разработки новых месторождений.

Прогнозная информация в обязательном порядке основывается на предварительных расчетах и допущениях, которые компания «Центерра» считает целесообразными, но на которые могут влиять значительные факторы неопределенности и непредвиденные обстоятельства, связанные с политикой, бизнесом и экономикой. Известные и неизвестные факторы могут привести к значительным отличиям фактических результатов от показателей, указанных в прогнозной информации. Материальные допущения, использованные для составления прогноза производства и затрат, представлены в разделе «Прогноз на 2013 год». Прогноз на 2013 год Факторы, которые могут привести к существенным отличиям фактических результатов или событий от текущих ожиданий, включают, помимо прочего: (a) политические и законодательные риски, в том числе политические риски, связанные с основной деятельностью Компании в Кыргызской Республике и Монголии, стремление к национализации ресурсов, последствия изменений или более жесткого исполнения законов, постановлений и правительственных требований в юрисдикциях, где Компания ведет свою

деятельность, влияние любых действий правительства Кыргызской Республики и парламента в связи с деятельностью кыргызской государственной комиссии по проекту «Кумтор» , любое влияние возможной отмены прав компании «Кумтор» на использование земель по проекту «Кумтор», влияние Закона о водных и лесных ресурсов на деятельность компании в Монголии, влияние монгольского Закона о минеральных ресурсах 2006 года на деятельность Компании в Монголии, влияние поправок 2010 года к монгольскому Закону о минеральных ресурсах 2006 года на лицензионные платежи в связи с деятельностью Компании в Монголии, влияние продолжающихся проверок проекта «Бороо» со стороны монгольских регулирующих органов, влияние изменений или более жесткого исполнения законодательства об охране окружающей среды, касающегося деятельности Компании, способность Компании успешно провести переговоры по инвестиционному соглашению по проекту «Гацуурт» в целях завершения разработки месторождения и способность Компании получить все необходимые разрешения и полномочия, необходимые для начала горных работ по проекту «Гацуурт»; (b) риск, связанный с оперативными вопросами, в том числе движением льда и пустой породы на руднике «Кумтор», успешность дальнейших работ Компании по геологоразведке и разработке месторождения, включая финансовые и политические риски, связанные с геологоразведочными работами, адекватность страхования Компании для уменьшения операционных рисков, механические поломки, способность Компании получить необходимые разрешения и одобрения для подъема дамбы хвостохранилища на руднике «Кумтор» на требуемую высоту , способность Компании по замещению своих запасов полезных ископаемых, возникновение любых рабочих волнений или беспорядков и способность Компании успешно возобновлять коллективные договора в случае необходимости, сейсмическая активность в районе объектов Компании в Кыргызской Республике и Монголии, длительные сроки поставки оборудования и материалов, учитывая удаленность объектов Компании, зависимость от ограниченного числа поставщиков определенных расходных материалов, оборудования и комплектующих, незаконная добыча полезных ископаемых на монгольских объектах Компании, способность Компании точно предсказать расходы на вывод из эксплуатации и рекультивацию, способность Компании привлекать и удерживать квалифицированный персонал, конкуренция за право приобретения минеральных месторождений и риски, связанные с участием в совместных предприятиях; (c) риски, связанные с финансовыми вопросами, включая чувствительность деятельности Компании к волатильности цен на золото, неточность оценок минеральных запасов и ресурсов Компании и допущений, на которых они основаны, точность оценок производства и расходов Компании, влияние ограничительных условий соглашения о возобновляемом кредите Компании, которые могут, помимо прочего, ограничить возможности Компании по ведению определенной предпринимательской деятельности, способность Компании к получению финансирования в будущем, влияние глобальных финансовых условий, влияние колебаний валютного курса, влияние рыночных условий на краткосрочные инвестиции Компании, способность Компании осуществлять платежи, включая любые выплаты основной суммы и процентов по кредитам Компании, которая зависит от денежных потоков из ее дочерних компаний; и (d) риски, связанные с экологическими вопросами и вопросами безопасности, включая возможность получения необходимых

эксплуатационных и экологических разрешений, лицензий и согласований, влияние значительных экологических исков, предъявленных в декабре 2012 года в связи с проектом «Кумтор», риски, связанные с использованием цианида натрия при ведении горных работ, правовые и другие факторы, включая судебные разбирательства, изъяны в праве собственности, связанном с объектами Компании, способность Компании обеспечить соблюдение своих законных прав, риски, связанные с наличием крупного акционера, а также возможные конфликты интересов у директоров. Могут существовать другие факторы, из-за которых результаты, допущения, производительность, достижения, перспективы или возможности будущих периодов могут отличаться от тех, которые предполагались, предварительно оценивались или допускались. См. «Факторы риска» в последней опубликованной годовой информационной форме Компании в системе SEDAR на веб-сайте www.sedar.com.

Кроме того, из-за колебаний цен на золото, а также возросших капитальных затрат или производственных издержек или снижения коэффициента извлечения золота запасы руды с более низкой минерализацией становятся экономически нерентабельными, что в конечном итоге может привести к переоценке запасов. Пределы, до которых ресурсы могут быть в перспективе переклассифицированы как подтвержденные или вероятные запасы, зависят от рентабельности извлечения золота. Экономические и технологические факторы, которые могут меняться с течением времени, всегда влияют на оценку ресурсов или запасов. Компания «Центерра» не корректировала показатели минеральных ресурсов с учетом этих рисков, и, следовательно, компания «Центерра» не может дать гарантий того, что какие-либо минеральные ресурсы в перспективе могут быть переклассифицированы как подтвержденные или вероятные запасы.

Показатели запасов и ресурсов, включенные в данный отчет руководства о финансовом состоянии и результатах деятельности, являются приблизительными, и компания «Центерра» не может дать гарантий того, что будут произведены указанные объемы золота или того, что компания «Центерра» получит ту цену за золото, которая учитывалась при определении ее запасов. Такие приблизительные расчеты представляют собой суждения на основе знаний, опыта проведения горных работ, анализа результатов бурения и промышленных методов. Справедливая оценка, данная в определенный период времени, может значительно отличаться от оценки после получения новой информации. Компания «Центерра» считает, что данная приблизительная оценка запасов и ресурсов является обоснованной и наиболее точной оценкой руководства компании «Центерра», однако по своему характеру такие приблизительные оценки запасов и ресурсов являются неточными и в определенной степени зависят от результатов бурения и статистических выводов, которые в конечном итоге могут оказаться недостоверными.

Компания «Центерра» не корректировала показатели ресурсов, включенных в данный отчет, с учетом этих рисков, и, следовательно, компания «Центерра» не может дать гарантий того, что какие-либо ресурсы в перспективе могут быть переклассифицированы как подтвержденные или вероятные запасы или включены в будущие прогнозы производства. Если приблизительная оценка запасов и ресурсов или прогнозы производства компании «Центерра» в отношении золотодобывающих объектов окажутся неточными или снизятся в будущем, это

может оказать негативное влияние на будущие денежные потоки, прибыли, результаты деятельности и финансовое состояние компании «Центерра». Компания «Центерра» предоставляет приблизительную оценку срока эксплуатации рудника и прогноз производства, связанный с выполняемыми горными работами. Компания «Центерра» не дает гарантий, что приблизительная оценка срока эксплуатации рудника окажется верной или что фактические показатели производства не будут существенно отличаться от прогнозных значений. Несоответствие приблизительным оценкам или прогнозным производственным показателям может оказать негативное влияние на будущие денежные потоки, прибыли, результаты деятельности и финансовое состояние компании «Центерра».

Минеральные ресурсы не являются минеральными запасами и их рентабельность не доказана, однако существуют обоснованные предпосылки для их рентабельной добычи. Достоверные и оцененные ресурсы определены в достаточной степени, что позволяет сделать обоснованные допущения относительно геологических характеристик и содержания золота и применить технические и экономические параметры при оценке рентабельности ресурсов. Предполагаемые ресурсы оцениваются на основе ограниченной информации, недостаточной для проверки геологических характеристик и содержания золота или применения технических и экономических параметров. Предполагаемые ресурсы являются слишком гипотетическими с геологической точки зрения, чтобы рассматривать их экономическую значимость или относить их к категории минеральных запасов. Нельзя утверждать с определенностью, что минеральные ресурсы любой категории могут быть переведены в разряд минеральных запасов по результатам последующих геологоразведочных работ.

Также не существует гарантий того, что прогнозная информация и заявления окажутся верными, поскольку множество факторов и будущих событий, как известных, так и неизвестных, могут привести к тому, что фактические результаты, производительность или достижения будут значительно отличаться от результатов, производительности или достижений, которые указаны или подразумеваются в таких прогнозных заявлениях, содержащихся в данном документе или включенных в него посредством ссылки. Таким образом, все эти факторы должны быть тщательно учтены при принятии решений относительно компании «Центерра», и возможные инвесторы не должны всецело полагаться на прогнозную информацию. Прогнозная информация представлена по состоянию на 20 февраля 2013 г. Компания «Центерра» не несет обязательств по обновлению или пересмотру прогнозной информации для отражения изменений в допущениях или обстоятельствах, или любых других событий, влияющих на такую прогнозную информацию, за исключением случаев, предусмотренных действующим законодательством.

Отчет об ответственности руководства

Консолидированная финансовая отчетность подготовлена руководством Компании. Руководство несет ответственность за полноту, согласованность и достоверность всей представленной информации. Консолидированная финансовая отчетность подготовлена в соответствии с Международными стандартами финансовой отчетности в редакции Совета по международным стандартам бухгалтерского учета.

Подготовка консолидированной финансовой отчетности предполагает использование оценок и допущений, основанных на суждениях руководства, особенно в случаях, когда операции, влияющие на текущий отчетный период, не могут быть достоверно оценены до наступления будущих периодов. Оценки и допущения основываются на предыдущем опыте, текущих условиях и других различных предположениях, которые считаются целесообразными в данных обстоятельствах, с учетом критического анализа правил бухгалтерского учета, принятых в Компании, как описано в примечании 3 к консолидированной финансовой отчетности. Подготовка консолидированной финансовой отчетности включает в себя информацию относительно оценки воздействия будущих событий и операций. Будущие фактические результаты могут существенно отличаться от текущей оценки, представленной в отчетности, потому что будущие события и обстоятельства могут происходить не так, как ожидалось.

Выполняя свои обязательства в отношении достоверности финансовой информации, руководство использует и опирается на всеобъемлющую систему внутреннего контроля и внутреннего аудита, который предназначен для проверки эффективности внутреннего контроля. Система внутреннего контроля включает в себя письменные правила корпоративного поведения; внедрение системы управления рисками; эффективное разделение обязанностей и делегирование полномочий, а также надежные устойчивые правила бухгалтерского учета, которые регулярно пересматриваются. Эта структура необходима для обеспечения достаточных гарантий сохранности активов и своевременной достоверной информации. Кроме того, процедуры внутреннего контроля и раскрытия информации были задокументированы, оценены, проверены и определены в соответствии с государственным стандартом 52-109. Внутренний аудит предназначен для независимой оценки эффективности данных процедур внутреннего контроля на постоянной основе и предоставления результатов руководству и Аудиторскому комитету Совета директоров Компании.

Консолидированная финансовая отчетность была проверена компанией KPMG LLP – независимыми внешними аудиторами, назначенными акционерами Компании. Внешние аудиторы выражают свое мнение о соответствии консолидированной финансовой отчетности Международным стандартам финансовой отчетности, выпущенным Советом по международным стандартам бухгалтерского учета. Компания KPMG LLP, отчет которой представлен на странице 84, описывает задачи проверки и предоставляет свое мнение.

Директора Компании через Аудиторский комитет несут ответственность за обеспечение выполнения руководством своих обязанностей относительно финансовой отчетности и внутреннего контроля. Аудиторский комитет периодически встречается с руководством,

внутренними аудиторами и внешними аудиторами, чтобы удостовериться, что они должным образом выполнили свои соответствующие обязательства, и изучить консолидированную финансовую отчетность до ее представления на утверждение Совету директоров. Внешние аудиторы имели непосредственный и полный доступ к Аудиторскому комитету в присутствии руководства и без его участия для обсуждения аудита и выводов относительно полноты финансовой отчетности.

Президент Компании и главное исполнительное лицо и вице-президент Компании и финансовый директор подтвердили пригодность и эффективность соответствующих процедур внутреннего контроля для подготовки финансовой отчетности в соответствии с государственным стандартом 52-109.

Оригинал подписал:
Иан Аткинсон
Президент и главное исполнительное лицо

Оригинал подписал:
Джеффри С. Парр
Вице-президент и финансовый директор

20 февраля 2013 г.

НЕЗАВИСИМЫЙ АУДИТОРСКИЙ ОТЧЕТ

Акционерам компании «Центерра Голд Инк.»

Мы проверили прилагаемую консолидированную финансовую отчетность компании «Центерра Голд Инк.», состоящую из консолидированных отчетов о финансовом положении по состоянию на 31 декабря 2012 г. и 31 декабря 2011 г., консолидированных отчетов о прибылях (убытках) и совокупном доходе (убытке), об акционерном капитале и о движении денежных средств за годы, закончившиеся 31 декабря 2012 г. и 31 декабря 2011 г., а также из примечаний, содержащих описание важнейших принципов бухгалтерского учета и прочую пояснительную информацию.

Ответственность руководства за консолидированную финансовую отчетность

Руководство несет ответственность за подготовку и достоверное представление настоящей консолидированной финансовой отчетности в соответствии с Международными стандартами финансовой отчетности, а также за такой внутренний контроль, который руководство считает необходимым для обеспечения подготовки консолидированной финансовой отчетности, не содержащей существенных искажений, допущенных как намеренно, так и по ошибке.

Ответственность аудиторов

Наша обязанность – выразить свое мнение о данной финансовой отчетности, опираясь на результаты своей проверки. Мы провели свой аудит в соответствии со стандартами аудита, общепринятыми в Канаде. Согласно этим стандартам, мы были обязаны соблюдать этические нормы и планировать и проводить свой аудит так, чтобы получить достаточные доказательства того, что данная финансовая отчетность не содержит существенных искажений.

Проведение аудита предполагает выполнение определенных действий для подтверждения указанных в финансовой отчетности сумм и раскрываемых в ней сведений. Выбор этих действий осуществляется аудиторами, учитывающими в том числе риск наличия в консолидированной финансовой отчетности существенных искажений, допущенных как намеренно, так и по ошибке. Оценивая этот риск, мы анализировали существующий в компании внутренний контроль за подготовкой и достоверным представлением финансовой отчетности с целью выбора соответствующих обстоятельствам методов аудита, а не с целью выражения мнения об эффективности этого внутреннего контроля. Проведение аудита предполагает также оценку адекватности применяемых принципов бухгалтерского учета и обоснованности сделанных руководством предварительных оценок, а также оценку того, как данная финансовая отчетность представлена в целом.

Мы полагаем, что проведенный нами аудит позволяет нам сделать следующее заключение.

Заключение.

По нашему мнению, данная консолидированная финансовая отчетность дает достоверное во всех существенных отношениях представление о консолидированном финансовом положении компании «Центерра Голд Инк.» по состоянию на 31 декабря 2012 г. и 31 декабря 2011 г. и ее консолидированных финансовых результатах и движении консолидированных денежных средств за годы, закончившиеся 31 декабря 2012 г. и 31 декабря 2011 г., в соответствии с Международными стандартами финансовой отчетности.

Оригинал подписан:

Сертифицированные бухгалтеры, лицензированные общественные бухгалтеры
Торонто, Канада
20 февраля 2013 г.

«Центерра Голд Инк.»
Консолидированный финансовый баланс

(в тысячах долларов США)	Прим.	31 декабря 2012 г.	31 декабря 2011 г.
Активы			
Оборотные средства			
Денежные средства и их эквиваленты		**$ 334,115**	$ 195,539
Краткосрочные инвестиции		**47,984**	372,667
Текущая часть связанных денежных средств	**6**	**-**	179
Дебиторская задолженность	**7**	**75,338**	56,749
Запасы	**8**	**289,012**	279,944
Расходы будущих периодов	**9**	**49,317**	26,836
		795,766	931,914
Имущество, станки и оборудование	**10**	**589,209**	590,151
«Гудвилл» (нематериальные активы)	**12**	**129,705**	129,705
Связанные денежные средства	**6**	**6,087**	-
Долгосрочная дебиторская задолженность и прочее	**13**	**23,270**	24,674
Запасы для длительного хранения	**8**	**10,094**	12,174
		758,365	756,704
Итого активов		**$ 1,554,131**	$ 1,688,618
Пассивы и акционерный капитал			
Текущие пассивы			
Кредиторская задолженность и накопленные обязательства	**14**	**$ 63,940**	$ 76,385
Краткосрочный долг	**15**	**74,617**	-
Обязательства по налогу на реализацию	**16(a)**	**18,643**	15,178
Прочие налоговые обязательства	**16(b)**	**5,180**	1,074
Текущая часть ассигнований на рекультивацию	**17**	**5,257**	1,848
		167,637	94,485
Дивиденды к оплате	**28**	**5,949**	-
Резервы	**17**	**49,911**	53,777
Отложенные налоговые обязательства	**16(c)**	**1,808**	1,897
		57,668	55,674
Акционерный капитал	**26**		
Акционерный капитал		**660,420**	660,117
Взносы в капитал со стороны акционеров		**36,243**	33,994
Нераспределенная прибыль		**632,163**	844,348
		1,328,826	1,538,459
Итого пассивов и акционерного капитала		**$ 1,554,131**	$ 1,688,618

Условные события и обязательства (примечание 27)

Прилагаемые примечания - неотъемлемая часть данной консолидированной финансовой отчетности

Утвержден Советом директоров

Оригинал подписали:

Стивен Ланг — Ричард Коннор

Директор — Директор

«Центерра Голд Инк.»

Консолидированный отчет о прибылях и совокупных доходах

за год по 31 декабря		- 2012 г. -	2011 г.
(в тысячах долларов США)			
(кроме информации об акциях)			
	Прим.		
Доход от продажи золота		**$ 660,737**	$ 1,020,344
Себестоимость продаж	**18**	**387,470**	382,295
Непредвиденные затраты на горные работы	**19**	**60,881**	-
Расходы на приостановление эксплуатации рудника	**20**	**4,585**	213
Региональная администрация		**21,042**	21,321
Прибыль с производственной деятельности рудников		**186,759**	616,515
Налоги с реализации	**16 (a)**	**74,697**	131,750
Прочие операционные расходы	**21**	**34,280**	15,471
Убыток от выбытия активов подземки	**10**	**180,673**	-
Расходы на разработку и разведку	**22**	**38,531**	42,894
Администрация корпорации	**23**	**27,046**	44,902
Прибыль с производственной деятельности		**(168,468)**	381,498
Прочие (доходы) и расходы	**24**	**(132)**	(1,055)
Затраты на финансирование	**25**	**3,978**	3,545
Прибыли без учета налогов на прибыль		**(172,314)**	379,008
Расходы по налогу на прибыль	**16 (b)**	**11,684**	8,130
Чистая прибыль (убыток)		**$ (183,998)**	$ 370,878
Базовые и разводненные прибыли (убытки) в пересчете на обыкновенную акцию	**26**	**$ (0.78)**	$ 1.57

«Центерра Голд Инк.»
Консолидированный отчет о движении денежных средств

За год завершившийся 31 декабря		2012 г.	2011 г.
(В тысячах долларов США)	**Прим.**		
Хозяйственная деятельность			
Чистая прибыль (убыток)		**$ (183,998)**	$ 370,878
Статьи, не требующие (обеспечивающие) денежные средства:			
Износ, истощение и амортизация	**10**	**152,869**	98,840
Затраты на финансирование		**3,978**	3,545
Убыток от выбытия основных производственных средств		**1,403**	1,305
Расходы по выплате вознаграждения долевыми инструментами	**26(d)**	**2,335**	1,759
Выбытие активов подземки	**10**	**180,673**	-
Изменения в резервах	**17**	**614**	-
Расход по налогу на прибыль		**11,684**	8,130
Другие статьи о хозяйственной деятельности		**(673)**	(2,430)
		168,885	482,027
Изменения в чистом оборотном капитале	**32(a)**	**1,593**	(44,150)
Изменения в долгосрочных материально-производственных запасах		**2,080**	703
Налоги с реализации оплаченные авансом	**16(a)**	**(30,000)**	-
Налог на прибыль (выплаченный)		**(7,838)**	(3,657)
Ден. ср-ва от хозяйственной деятельности		**134,720**	434,923
Инвестиционная деятельность			
Прирост основных средств и оборудования	**32(b)**	**(366,423)**	(175,155)
Чистые продажи (приобретения) краткосрочных инвестиций		**324,683**	(290,389)
Прирост денежных средств с ограниченным правом использования		**(5,908)**	(616)
Прирост прочих долгосрочных активов		**(1,070)**	(7,375)
Поступления от продажи основных средств		**79**	19
Ден-е ср-ва для инвестиционной деятельности		**(48,639)**	(473,516)
Финансовая деятельность			
Выплаты дивидендов		**(22,238)**	(99,322)
Расходы связанные с кредитованием		**(1,416)**	(630)
Поступления по краткосрочному долгу		**76,000**	-
Поступления от продажи обык. акций за ден. ср-ва		**149**	3,347
Ден-е ср-ва от финансовой деятельности		**52,495**	(96,605)
(Уменьшение) увеличение ден-х ср-в в году		**138,576**	(135,198)
Ден-е ср-ва и ден-е эквиваленты на начало года		**195,539**	330,737
Ден-е ср-ва и ден-е эквиваленты на конец года		**$ 334,115**	$ 195,539
Денежные средства и денежные эквиваленты:			

Денежные средства	**$**	**51,675**	$	75,193
Денежные эквиваленты		**282,440**		120,346
	$	**334,115**	$	195,539

Прилагаемые примечания - неотъемлемая часть данной консолидированной финансовой отчетности

«Центерра Голд Инк.»

Консолидированный отчет об акционерном капитале

(Неаудированный)

(В тысячах долларов США, за исключением информации об акциях)

	Количество обыкновенных акций	Акционерный капитал сумма	Эмиссионный доход	Нераспре-деленная прибыль	Итого
Баланс на 1 января 2011 г.	235,869,397 $	655,178 $	33,827 $	572,792 $	1,261,797
Расходы по выплате вознаграждения акциями	-	-	1,759	-	1,759
Акции, выпущенные при использовании опционов на акции	469,644	4,939	(1,592)	-	3,347
Выплаты дивидендов	-	-	-	(99,322)	(99,322)
Чистая прибыль за указанный период	-	-	-	370,878	370,878
Баланс на 31 декабря 2011 г.	236,339,041 $	660,117 $	33,994 $	844,348 $	1,538,459
Расходы по выплате вознаграждения акциями	-	-	2,335	-	2,335
Акции, выпущенные при использовании опционов на акции	30,752	235	(86)	-	149
Акции, выпущенные при использовании паев с ограниченным правом	6,218	68	-	-	68
Выплата дивидендов	-	-	-	(28,187)	(28,187)
Чистый убыток за указанный период	-	-	-	(183,998)	(183,998)
Баланс на 31 декабря 2012 г.	**236,376,011 $**	**660,420 $**	**36,243 $**	**632,163 $**	**1,328,826**

Прилагаемые примечания - неотъемлемая часть данной консолидированной финансовой отчетности

Примечания к консолидированной финансовой отчетности

Примечания к консолидированной финансовой отчетности за годы, завершившиеся 31 декабря 2012 и 31 декабря 2011г. (в тысячах долларов США)

1. ОБЩАЯ ИНФОРМАЦИЯ О КОМПАНИИ

Компания «Центерра Голд Инк.» («Центерра» или «Компания») была учреждена в соответствии с Законом о коммерческих корпорациях Канады от 7 ноября 2002 года. Обыкновенные акции компании «Центерра» торгуются на Фондовой бирже Торонто (TSX). Компания находится в Канаде и зарегистрирована по адресу 1 University Avenue, Suite 1500, Toronto, Ontario, M5J 2P1. Компания специализируется в области производства золота и сопутствующих областях, включая геологоразведку, разработку, добычу и переработку, в Кыргызской Республике, Монголии, Турции, Китае и Российской Федерации.

2. ОСНОВАНИЕ ДЛЯ ПОДГОТОВКИ ОТЧЕТНОСТИ И ДЕКЛАРАЦИЯ О СООТВЕТСТВИИ

a. Декларация о соответствии

Настоящая консолидированная финансовая отчетность Компании и ее дочерних фирм подготовлена в соответствии с Международными стандартами финансовой отчетности («МСФО»), изданными Советом по международным стандартом бухгалтерского учета («СМСБУ»).

Настоящая финансовая отчетность утверждена к выпуску Советом директоров Компании 20 февраля 2013 года.

b. Принципы оценки финансовых показателей

Настоящая консолидированная финансовая отчетность подготовлена в соответствии с принципом учета по первоначальной стоимости, за исключением финансовых активов, имеющихся в наличии для продажи, и производных финансовых инструментов, которые оцениваются по справедливой стоимости, обязательств по вознаграждению служащих акциями, погашаемому деньгами, которые оцениваются по справедливой стоимости, и запасов, которые оцениваются либо по первоначальной стоимости, либо по чистой стоимости реализации, в зависимости от того, какая из них окажется ниже.

Данные финансовые отчеты представлены в долларах США, округленных до ближайшей тысячи, за исключением данных об акциях или указаний, представленных в других примечаниях.

3. ВАЖНЕЙШИЕ ПРИНЦИПЫ БУХГАЛТЕРСКОГО УЧЕТА

Важнейшие принципы бухгалтерского учета, описываемые ниже, применялись последовательно ко всем периодам, охватываемым настоящей финансовой отчетностью.

a. Принципы консолидации

Настоящая консолидированная финансовая отчетность содержит отчетность компании «Центерра», ее дочерних фирм, а также отчетность о ее долях участия в совместных предприятиях. Дочерними являются фирмы, контролируемые Компанией, при этом под контролем понимается возможность руководить финансовой и хозяйственной деятельностью. Дочерние фирмы полностью консолидированы с даты перехода контроля к Компании и деконсолидируются с даты прекращения контроля.

Внутригрупповые сделки между дочерними фирмами при консолидации элиминируются.

Совместными являются предприятия, совместный контроль над которыми Компания осуществляет по какому-либо договорному соглашению. Настоящая консолидированная финансовая отчетность отражает долю Компании в активах, обязательствах, доходах и расходах такого предприятия, при этом статьи аналогичного характера приводятся построчно, с даты начала осуществления этого совместного контроля до даты его прекращения.

К основным дочерним фирмам и совместным предприятиям Компании относятся полностью принадлежащие ей «Кумтор Голд Компани» («КГК», или «Кумтор»), «Бороо Голд LLC» («БГК», или «Бороо»), «Центерра Голд Монголия LLC» («ЦГМ», владеющая участком «Гацуурт» и участком «АЦО»), 70% доля участия в российском совместном предприятии «Кара-Бельдыр» и 70% доля участия в турецком совместном предприятии «Оксют».

b. Иностранная валюта

Функциональной валютой Компании и всех ее дочерних фирм являются доллары США, являющиеся также валютой представления консолидированной финансовой отчетности.

Суммы сделок в иностранной валюте пересчитываются в функциональную валюту по обменному курсу, действовавшему на дату совершения соответствующей сделки. Прибыль и убытки от пересчета валюты, возникающие при расчетах по таким сделкам, а также в результате пересчета по курсам на конец года стоимости денежных активов и обязательств, номинированных в иностранной валюте, признаются в отчете о прибылях и убытках. Неденежные активы и обязательства, являющиеся результатом сделок в иностранной валюте, пересчитываются по историческим обменным курсам, действовавшим на дату совершения каждой сделки. Курсовые разницы по финансовым активам и обязательствам, отражаемым по справедливой стоимости, признаются в курсовой прибыли (убытке) в Отчете о прибылях (убытках) и Отчете о совокупном доходе (убытке).

c. Деньги и денежные эквиваленты

Деньги и денежные эквиваленты состоят из денежных остатков и краткосрочных инвестиций с первоначальным сроком погашения 90 дней и менее. Банковские овердрафты, которые подлежат уплате по требованию, и управление которыми является неотъемлемой составляющей управления денежными средствами, осуществляемого компанией «Центерра», показаны в составе денег и денежных эквивалентов в Отчете о движении денежных средств. Деньги и денежные эквиваленты являются финансовыми инструментами, оцениваемыми по справедливой стоимости через прибыль или убыток.

d. Связанные денежные средства

Денежные средства, операции с которыми ограничены по закону или договору, образуют отдельную категорию связанных денежных средств.

e. Краткосрочные инвестиции

Краткосрочные инвестиции – это ликвидные ценные бумаги с первоначальным сроком погашения более 90 дней, но менее 12 месяцев с даты приобретения. Краткосрочные инвестиции – это, главным образом, казначейские векселя и облигации федеральных и провинциальных властей США и Канады, облигации агентств и бумаги иностранного суверенного долга, срочные депозиты, банковские акцепты, депозитные облигации на предъявителя, а также высоколиквидные прямые кредиты компаний с высоким рейтингом. Краткосрочные инвестиции считаются финансовыми инструментами, оцениваемыми по справедливой стоимости через прибыль или убыток.

f. Материальные запасы

Запасы руды на складе, руды для кучного выщелачивания, золота в незавершенном производстве, золота для кучного выщелачивания в незавершенном производства и сплавов Доре оцениваются либо по средней себестоимости добычи, либо по чистой стоимости реализации, рассчитанной на основе содержания унций золота в руде, в зависимости от того, какая из них окажется ниже. Средняя себестоимость добычи запасов определяется как средневзвешенная на основе прямых затрат сырья и материалов, прямых затрат труда, накладных расходов на участке добычи, а также амортизации и обесценения добывающих активов.

Руда на складе и руда для кучного выщелачивания – это руда, извлеченная из рудника и доступная для дальнейшей переработки. Стоимость руды на складе увеличивается на затраты, рассчитываемые на основе текущей себестоимости добычи одной унции и уменьшается на сумму, рассчитываемую на основе средней себестоимости унции золота на складе. Стоимость руды на площадках кучного выщелачивания увеличивается на затраты, рассчитываемые на основе средней себестоимости унции в руде на складе плюс затраты, понесенные при размещении руды на площадке кучного выщелачивания. Затраты на руду, уложенную на участке кучного выщелачивания, переносятся в счет запасов

незавершенного производства по мере извлечения унций золота на основе средней цены за каждую унцию золота, извлекаемую на участке кучного выщелачивания. Запасы на складе руды, переработки которой в следующие двенадцать месяцев не ожидается, считаются долгосрочными запасами.

Запасы незавершенного производства – это сырье, находящееся в процессе переработки в сплав Доре. Отклонения фактических количеств от оценочных, обусловленные изменениями допущений и оценок, не приводящими к списаниям до чистой стоимости реализации («ЧСР»), отражаются в учете в соответствии с ожиданиями.

Когда запасы продаются, балансовая стоимость признается как расход в периоде признания соответствующего дохода. Любое списание запасов до ЧСР или восстановление предыдущих списаний признается в доходах в период осуществления данного списания или восстановления. Чистая стоимости реализации – это оценочная продажная цена в ходе обычной деятельности, уменьшенная на ожидаемые затраты на завершение работ и ожидаемые затраты на продажу.

Расходуемое сырье, материалы и запасные части оцениваются либо по средневзвешенной стоимости, либо по ЧСР, приблизительно равной стоимости замещения, в зависимости от того, какая из них окажется ниже. Стоимость замещения включает расходы на приобретение запасов, их транспортировку к нынешнему месту нахождения и приведение их в нынешнее состояние. Сумма любого резерва под устаревание определяется на основе стоимости конкретных статей запасов, признанных устаревшими. Регулярно и постоянно проводится проверка для выявления излишних статей и формируется резерв под любые потенциальные убытки от их отчуждения.

g. Имущество и производственное оборудование

i. Общие вопросы

Имущество и производственное оборудование регистрируются по первоначальной стоимости за вычетом накопленной амортизации и убытков от обесценения. Если в какой-либо статье фигурируют имущество и производственное оборудование с различными сроками службы, они амортизируются порознь, но объединяются в имущество и производственное оборудование для целей раскрытия информации.

Крупные расходы на модернизацию и стоимость замещения элемента имущества и передвижного оборудования капитализируются и амортизируются в течение среднего ожидаемого срока службы между крупными модернизациями. Расходы на все прочие сменные запчасти и прочие затраты, связанные с ремонтом передвижного оборудования, включаются в себестоимость добычи, если не существует вероятности того, что Компания получит в будущем значительные экономические выгоды на основе использования данного модернизированного оборудования.

Прямо относимые затраты, понесенные по крупным проектам капиталовложений и

при подготовке участка, капитализируются до тех пор, пока данный актив не оказывается в месте и в состоянии, необходимом для его использования согласно планам руководства. Эти затраты включают затраты на демонтаж оборудования и восстановление территории в той мере, в какой они признаются как резерв.

Руководство пересматривает ожидаемый срок службы, остаточную стоимость и методы амортизации имущества и производственного оборудования Компании ежегодно, а также тогда, когда события и обстоятельства указывают на необходимость такого пересмотра. Изменение ожидаемых сроков службы, остаточной стоимости или методов амортизации в результате такого пересмотра отражаются в учете в соответствии с ожиданиями.

Все прямые затраты, связанные с приобретением прав на месторождения полезных ископаемых, капитализируются исходя из их стоимости на дату приобретения.

Какое-либо имущество или производственное оборудование списывается с баланса по его выбытии, или если ожидается, что его дальнейшее использование или реализация не принесет экономических выгод. Вся прибыль или убытки, возникающие при списании актива (рассчитываемые как разница между всей полученной выручкой и балансовой стоимостью данного актива), включается в прибыль или убытки в году списания данного актива.

ii. Геологоразведка, оценка и расходы на этапе, предшествующем разработке

Все расходы Компании по геологоразведке и оценке на перспективной территории относятся на расходы до тех пор, пока руководство не решит, что техническая осуществимость и рентабельность извлечения минерального ресурса могут быть продемонстрированы, и что получение в будущем экономических выгод весьма вероятно. При принятии этого решения также учитываются степень разведанности и степень уверенности в наличии запасов данного минерального ресурса. Как только техническая осуществимость и рентабельность проекта установлена, дальнейшие расходы капитализируются как расходы на этапе, предшествующем разработке.

Активы по разведке и оценке, приобретенные в результате сделки по созданию объединения компаний, первоначально признаются по справедливой стоимости как права на разведку в разделе «Материальные активы».

Активы, используемые на этапе, предшествующем разработке, проверяются на предмет обесценения при появлении признаков обесценения.

Участки освоения (подземной и открытой добычи)

Участок подземной или открытой добычи считается участком освоения, когда подготовлен план горных работ и принято решение о коммерческом освоении

данного участка. Расходы на разработку аккумулируются отдельно по каждому перспективному участку, на котором установлено наличие экономически выгодно извлекаемых минеральных запасов и ресурсов.

Все расходы, понесенные до начала добычи в коммерческих масштабах на каждом участке освоения, капитализируются. Кроме того, капитализированные затраты проверяются на предмет обесценения при появлении признака обесценения.

Стоимость участков освоения не амортизируется до тех пор, пока их не переклассифицируют в добывающие активы после достижения коммерческих масштабов добычи.

iii. Участки добычи полезных ископаемых

После того, как на участке добычи полезных ископаемых начата добыча в коммерческих масштабах, затраты на любые дополнительные горные работы, бурение на руднике и сопутствующие работы на этом участке учитываются как расходы в период их понесения. Затраты на подготовку рудника к эксплуатации, осуществленные для увеличения производительности, разработки новых рудных тел или освоения территории рудника перед текущей добычей, включая вскрытие пустых пород, являются отложенными и затем амортизируются пропорционально объему добычи.

iv. Отложенные затраты на вскрышные работы

Затраты на вскрышные работы, понесенные на этапе добычи, учитываются как затраты на добычу и включаются в стоимость запасов добытого минерального ресурса, если только нельзя показать, что вскрышные работы способствовали повышению ценности месторождения; в таком случае затраты на вскрышные работы капитализируются. Повышение ценности происходит, когда вскрышные работы увеличивают будущую производительность рудника, обеспечивая доступ к дополнительным запасам. Капитализированные затраты на вскрышные работы амортизируются пропорционально объему добычи в течение срока службы рудника, рассчитанного на основе данных об экономично извлекаемых подтвержденных и вероятных запасах золота, к которым они относятся.

h. Деловая репутация

Деловая репутация представляет собой разницу между стоимостью приобретения компании и справедливой стоимостью чистых активов приобретенной компании, поддающихся оценке, и амортизируется. Поэтому деловая репутация отражается в учете по первоначальной стоимости минус накопленные убытки от обесценения. В случае нестопроцентных дочерних фирм Компания может по своему выбору регистрировать при каждом приобретении фирмы неконтролирующую долю участия либо по ее справедливой стоимости, либо по пропорциональной доле этой неконтролирующей доли участия в признанной стоимости поддающихся оценке чистых активов, признанных при

приобретении.

Деловая репутация после приобретения распределяется между единицами, генерирующими денежные средства («ЕГДС»), которые, как ожидается, должны выиграть от создания соответствующего объединения компаний. В соответствии с МСФО 36 *«Обесценение активов»*, ЕГДС представляет собой самую мелкую поддающуюся учету группу активов, генерирующих денежные поступления, по большей части не зависящих от денежных поступлений от других активов.

Компания проверяет, по крайней мере раз в год балансовую стоимость ЕГДС, на которую отнесена деловая репутация, на предмет обесценения. С этой целью Компания сравнивает возмещаемую сумму (равняющуюся либо стоимости при существующем использовании, либо справедливой стоимости за вычетом затрат на продажу, в зависимости от того, какая из них больше) ЕГДС с ее балансовой стоимостью. Если балансовая стоимость ЕГДС должна была бы превысить возмещаемую сумму, Компания сначала применила бы эту разницу для уменьшения деловой репутации, а затем применила бы весь остаток этой разницы к другим долгосрочным активам данной ЕГДС. Такие допущения, как цена золота, ставка дисконтирования, а также расходы, учитываемые при оценке справедливой стоимости, подвержены рискам и привносят неопределенность.

Лучший показатель справедливой стоимости – это стоимость, полученная на активном рынке, или по договору купли-продажи, имеющему юридическую силу. В отсутствие и того, и другого справедливая стоимость рассчитывается с использованием самой надежной имеющейся информации о сумме, которую Компания могла бы получить за данную ЕГДС при сделке на рыночных условиях, и эту сумму Компания обычно оценивает методом дисконтированных денежных потоков.

Если возмещаемая сумма оценивается методом дисконтированных денежных потоков, итоговые оценки определяются на основе подробных планов горных работ и/или добычи.

Для определения стоимости при существующем использовании рассматриваются недавние уровни затрат вместе с изменениями в затратах, ожидаемыми при нынешнем состоянии бизнеса. Прогнозы денежных потоков основаны на наилучших оценках ожидаемых в будущем доходов и расходов, включая будущие денежные затраты на добычу, расходы на модернизацию основных фондов, расходы на прекращение деятельности, восстановление и приведение участка в порядок.

Ожидаемые в будущем денежные потоки отражают долгосрочные планы горных работ, основанные на углубленных исследованиях, анализе и итеративном моделировании, предпринятых с целью оптимизации рентабельности инвестиций, объема добычи и последовательности отработки пластов.

План горных работ учитывает все соответствующие характеристики рудного тела, включая коэффициенты отходы/руда, рудное содержание, дальность перевозки, химические и металлургические свойства руды, влияющие на извлечение, и мощность техники, использование которой возможно. Поэтому план горных работ является

основной для прогнозирования объема добычи в каждом следующем году и для прогнозирования себестоимости добычи.

Прогнозы денежных потоков Компании основаны на оценках будущих цен на сырьевые товары, которые представляют собой консенсусные оценки независимых финансовых аналитиков. Эти оценки могут отличаться от текущих уровней цен и периодически обновляются.

Ставки дисконтирования, применяемые в прогнозах будущих денежных потоков, представляют собой оценочную ставку, которую применил бы рынок, приняв во внимание временную стоимость денег и риски, специфичные для актива, если такой риск еще не был учтен при составлении прогноза денежных потоков. Средневзвешенные затраты Компании на привлечение капитала используются в качестве отправного пункта для определения ставок дисконтирования, требующего также соответствующих корректировок на риски, связанные со странами, в которых оперируют отдельные ЕГДС.

i. Обесценение

Долгосрочные активы проверяются на предмет обесценения при наличии каких-либо признаков того, что балансовая стоимость этих активов могла уменьшиться. Сумма обесценения определяется для каждого отдельного актива, если только данный актив не генерирует денежные поступления, не зависящие от денежных поступлений, генерируемых другими активами или группами активов, в каковом случае отдельные активы объединяются для целей определения суммы обесценения в ЕГДС. Убытки от обесценения признаются в сумме превышения балансовой стоимости над возмещаемой стоимостью.

j. Налоги на прибыль

Расходы по уплате налогов включают в себя расходы по уплате текущих и отложенных налогов. Текущий налог и отложенный налог отражаются в прибыли или убытках, если только данный налог не является результатом проведения сделки по созданию объединения компаний, или сделки, результаты которой признаются непосредственно в разделе «Собственный капитал» или в разделе «Прочий совокупный доход».

Текущий налог – ожидаемый налог, оплачиваемый или получаемый из налогооблагаемой прибыли или убытка за данный год с применением налоговых ставок, установленных или по существу установленных законом на дату составления отчета, в том числе любая корректировка налога, взимаемого за прошлые годы. Текущий налог к уплате также включает любое налоговое обязательство, возникающее в результате объявления о выплате дивидендов, налоги, удерживаемые у источника доходаи налоги с продаж к уплате.

Отложенный налог признается в отношении временных разниц между балансовой стоимостью активов и обязательств для целей подготовки финансовой отчетности и суммами, использованными для целей налогообложения. Не признается отложенный налог в отношении:

- временных разниц, возникших при первоначальном признании активов или обязательств в сделке, которая не является сделкой по созданию объединения компаний и не влияет ни на бухгалтерскую, ни на облагаемую налогом прибыль или убытки;
- временных разниц, связанных с инвестициями в дочерние фирмы, ассоциированные и совместно контролируемые компании, если группа в состоянии контролировать сроки восстановления временных разниц, и вероятно, что они не будут восстановлены в обозримом будущем; и
- налогооблагаемых временных разниц, возникших при первоначальном признании деловой репутации.

Оценка отложенного налога отражает налоговые последствия, которые наступили бы в случае применения Группой способа, которым она надеется на конец отчетного периода вернуть себе или урегулировать сумму балансовой стоимости своих активов и обязательств.

Отложенный налог оценивается по налоговым ставкам, которые предположительно будут применяться к временным разницам, когда они будут восстанавливаться, с использованием налоговых ставок, принятых или по существу принятых на отчетную дату.

Активы и обязательства по отложенному налогу на прибыль взаимозачитываются, если компания имеет законное право на взаимозачет текущих налоговых активов и обязательств, и если они имеют отношение к налогам, взимаемым одним и тем же налоговым органом с одного и того же юридического лица-налогоплательщика или с разных юридических лиц-налогоплательщиков, но они намерены произвести расчет по своим текущим налоговым активам и обязательствам путем взаимозачета либо одновременно реализовать налоговые активы и погасить свои налоговые обязательства.

Отложенный налоговый актив признается в сумме неиспользованных налоговых убытков, налоговых вычетов и вычитаемых из налогооблагаемой прибыли временных разниц в той мере, в какой существует вероятность получения в будущем налогооблагаемой прибыли, для уменьшения налога на которую они смогут быть использованы. Отложенные налоговые активы пересматриваются на каждую отчетную дату и уменьшаются, если вероятности того, что связанная с ними налоговая льгота будут реализована, больше не существует.

k. Резервы

Резервы регистрируются, если в результате прошлых событий возникает юридическое или вытекающее из практики обязательство, и погашение этого обязательства, скорее всего, потребует расходования ресурсов, воплощающих экономические блага, и величину этих расходов можно точно оценить. Признаваемая сумма резервов – наилучшая оценка суммы, требуемой для погашения данного обязательства, определенная в конце каждого отчетного периода с учетом рисков и неопределенностей, связанных с данным обязательством. Сумма резерва определяется на основе приведенной стоимости будущих денежных потоков, которые потребуются, по оценкам, для погашения данного обязательства.

l. Затраты на защиту окружающей среды и рекультивацию

Затраты на прекращение деятельности и восстановление территории включают затраты на демонтаж и снос инфраструктуры, вывоз остатков материалов и рекультивацию пострадавшей территории. Ожидаемые затраты на прекращение деятельности и восстановление территории предусматриваются в отчетном периоде, в котором данное обязательство возникает в результате соответствующего нарушения среды в размере, определяемом на основе чистой приведенной стоимости прогнозируемых затрат.

Сумма любого признаваемого резерва оценивается на основе скорректированных на риски затрат, требуемых для погашения нынешних обязательств, дисконтированных с использованием доналоговой безрисковой ставки дисконтирования с учетом временного периода ожидаемых денежных потоков.

Когда это обязательство регистрируется первоначально, признается соответствующий актив. В каждую отчетную дату резервы под восстановление и рекультивацию переоцениваются в соответствии с изменением ставок и сроков или сумм затрат, которые предстоит осуществить.

Изменение суммы обязательства по восстановлению и рекультивации, не являющееся результатом нынешней добычи, добавляется к или вычитается из стоимости соответствующего актива. Наращивание дисконта признается как финансовые затраты в Отчетах о прибылях и убытках и о Совокупном доходе.

m. Износ и амортизация

Здания, имущество и производственное оборудование рудника, используемые в добыче, и участки залегания минеральных ресурсов амортизируются пропорционально объему добычи в течение срока службы рудника, рассчитанного на основе данных о подтвержденных и вероятных запасах руды, или, если их ожидаемый срок службы короче, методом линейной амортизации в течение сроков службы конкретных активов. При таком подходе амортизация начинается, когда руда извлекается на поверхность земли. Амортизационные отчисления относятся на запасы в ходе всего процесса добычи с момента, когда руда извлекается из рудника до ее превращения в конечный продукт, сплав Доре. В случае изменения оценочного содержания извлекаемых унций золота в подтвержденных и вероятных запасах корректировки амортизации учитываются в соответствии с ожиданиями.

Передвижное оборудование и прочие активы, например, внешние автодороги, здания, офисная мебель и оборудование, амортизируются линейным методом в течение ожидаемого срока службы, составляющего от двух до семи лет, но не превышающего срока эксплуатации соответствующего рудника, рассчитанного на основе данных о подтвержденных и вероятных запасах руды.

n. Доходы на акцию

Базовая чистая прибыль (убыток) на акцию рассчитывается путем деления чистой прибыли (убытка), относимого на обыкновенные акции, на средневзвешенное количество обыкновенных акций в обращении за год.

Разводненная чистая прибыль (убыток) на акцию рассчитывается путем деления чистой прибыли (убытка), относимого на обыкновенные акции, на средневзвешенное количество обыкновенных акций в обращении за год плюс эффект от эквивалентов обыкновенных акций с потенциалом разводнения, таких как опционы на акции, права на получение акций по результатам деятельности и права на получение ограниченных акций. Разводненная чистая прибыль (убыток) на акцию рассчитывается с помощью казначейского метода, при котором предполагается, что исполнение/реализация опционов на акции, прав на получение акций по результатам деятельности и прав на получение ограниченных акций происходит в начале периода, и предполагается, что поступления от исполнения/реализации опционов на акции, прав на получение акций по результатам деятельности и прав на получение ограниченных акций и сумма расходов на вознаграждение, оцененных, но еще не признанных в доходе, используются на покупку обыкновенных акций Компании по средней рыночной цене в течение данного периода. Прирост количества обыкновенных акций (разница между принятым количеством выпущенных и принятым количеством купленных акций) включается в знаменатель формулы для расчета разводненной чистой прибыли (убытка) на акцию.

В периоды, когда Компания несет убытки, разводненный убыток на акцию равняется базовому убытку на акцию, поскольку включение любых инструментов с потенциалом разводнения оказало бы антиразводняющий эффект.

o. Признание доходов

Доходы от продажи золота признаются тогда, когда заказчику передаются все значительные риски и виды вознаграждения, связанные с правом собственности. Обычно передача рисков и видов вознаграждения, связанных с правом собственности, происходит, когда заказчик принял поставку, а встречное предоставление, которое получено или должно быть получено за эту продажу, можно точно оценить.

p. Компенсация на основе акций

У Компании имеется пять планов вознаграждения сотрудников на основе акций: План опционов на акции, План акций по результатам деятельности, План акций по годовым результатам деятельности, План отложенных акций, а также План ограниченных акций, которые описываются в прим. 26.

План опционов на акции

План опционов на акции – это план вознаграждения сотрудников на основе акций, расчеты по которому осуществляются только акциями. Справедливая стоимость опционов

на акции на дату их предоставления оценивается с использованием модели оценки опционов Блэка-Шоулза. Расходы на вознаграждение признаются за период предоставления опционов исходя из количества опционов, которые предполагается передать сотрудникам. Эти расходы признаются как расходы на вознаграждение на основе акций с соответствующим увеличением собственного капитала. Когда опционы исполняются, полученная Компанией выручка вместе с суммой взносов в капитал компании и эмиссионного дохода зачисляется на счет «Обыкновенные акции».

План акций по результатам деятельности и *План акций по годовым результатам деятельности*

По этим двум планам права на получение акций по результатам деятельности, которые предоставляются компанией «Центерра» соответствующим сотрудникам, и расчеты по которым предполагается осуществить деньгами, учитываются методом обязательств с использованием модели оценки опционов Монте-Карло. При этом методе часть справедливой стоимости прав на получение акций по результатам деятельности признается в каждом отчетном периоде с учетом соотношения между количеством дней занятости соответствующих сотрудников в Компании и количеством дней периода наделения правами каждой предоставленной серии. Вознаграждение, выплаченное сотрудникам после реализации этих прав, регистрируется как уменьшение накопленного обязательства.

План акций с отсроченными дивидендами

Расчеты по правам на получение отложенных акций, предоставленным соответствующим членам Совета директоров, осуществляются деньгами, в связи с чем эти права учитываются методом обязательств. Права на получение отложенных акций возникают немедленно после их предоставления. Обязательство регистрируется в дату предоставления в размере справедливой стоимости прав на отложенные акции. Сумма обязательства корректируется до справедливой стоимости в каждый отчетный период, а любая итоговая корректировка накопленного обязательства признается как расходы или, в случае отрицательной величины, как восстановление. Денежные средства, выплаченные соответствующим членам Совета директоров по реализации этих прав на получение отложенных акций, регистрируются как уменьшение накопленного обязательства.

План ограниченных акций

Расчеты по правам на получение ограниченных акций, предоставленных соответствующим членам Совета директоров и отдельным должностным лицам и сотрудникам компании «Центерра», могут осуществляться как деньгами, так и акциями по выбору обладателя этих прав. Права на получение ограниченных акций возникают немедленно после их предоставления и выкупаются в дату, выбранную участником плана (с учетом некоторых ограничений, указанных в плане). Предоставленные права учитываются методом обязательств, при котором обязательство регистрируется на дату предоставления в размере справедливой стоимости прав на получение ограниченных акций. Сумма обязательства корректируется до справедливой стоимости в каждый

отчетный период, а любая итоговая корректировка накопленного обязательства признается как расходы или, в случае отрицательной величины, как восстановление. Вознаграждение, выплаченное сотрудникам по реализации прав на получение ограниченных акций, регистрируется как уменьшение накопленного обязательства.

q. Финансовые инструменты

Финансовые активы относятся либо к финансовым активам, оцениваемым по справедливой стоимости через прибыль или убыток, кредитам и дебиторской задолженности, инвестициям, удерживаемым до погашения, либо к финансовым активам, имеющимся в наличии для продажи. Категорию своих финансовых активов Компания определяет при их первоначальном признании. Если в результате изменения намерений или возможностей какие-либо инвестиции не могут более относиться к категории удерживаемых до погашения, эти инвестиции переводятся в категорию имеющихся в наличии для продажи. Все финансовые обязательства первоначально признаются по их справедливой стоимости и в дальнейшем относятся либо к категории финансовых обязательств, оцениваемых по справедливой стоимости через прибыль или убыток, либо к прочим финансовым обязательствам.

Транзакционные издержки, связанные с приобретением или выпуском финансовых активов и обязательств, оцениваемых по справедливой стоимости через прибыль или убыток, относятся на расходы, когда они возникают, а транзакционные издержки, связанные с приобретением или выпуском прочих финансовых активов и обязательств, включаются в первоначальную балансовую стоимость данного актива или обязательства.

i. Финансовые активы

Финансовые активы, оцениваемые по справедливой стоимости через прибыль или убыток

Финансовые активы относят к категории оцениваемых по справедливой стоимости через прибыль или убыток, если они приобретаются с целью продажи в ближайшем будущем. Прибыль или убытки по этим статьям признаются в прибыли или убытках.

Деньги и денежные эквиваленты, связанные денежные средства, трастовый фонд рекультивации и краткосрочные инвестиции являются финансовыми активами, оцениваемыми по справедливой стоимости через прибыль или убыток.

Кредиты и дебиторская задолженность

Кредиты и дебиторская задолженность – это финансовые активы, которые не являются производными финансовыми инструментами, характеризуются фиксированными или поддающимися определению платежами, не котируются на активном рынке, не относятся к активам, предназначенным для торговли, и не были отнесены к категории оцениваемых по справедливой стоимости через прибыль или

убыток или имеющихся в наличии для продажи. Такие активы отражаются в отчетности по амортизированной стоимости с использованием метода эффективной процентной ставки. Прибыль или убытки признаются в прибыли или убытках, когда кредиты и дебиторская задолженность списываются или обесцениваются.

Кредиты и дебиторская задолженность – это суммы к получению и долгосрочная дебиторская задолженность Компании. Резерв регистрируется, когда оцениваемая возмещаемая сумма кредита или дебиторской задолженности ниже балансовой стоимости. Компания полагает, что балансовая стоимость сумм к получению и долгосрочной дебиторской задолженности приблизительно равняется их справедливой стоимости.

ii. Финансовые обязательства

Финансовые обязательства, оцениваемые по справедливой стоимости через прибыль или убыток

Финансовые обязательства, оцениваемые по справедливой стоимости через прибыль или убыток, делятся на финансовые обязательства, удерживаемые для торговли, и финансовые обязательства, отнесенные после первоначального признания к финансовым обязательствам, оцениваемым по справедливой стоимости через прибыль или убыток. Производные финансовые инструменты, включая выделяемые встроенные производные финансовые инструменты, относятся к категории удерживаемых для торговли, если только они не предназначены для использования в качестве инструментов хеджирования. Изменения справедливой стоимости по финансовым обязательствам, отнесенным к оцениваемым по справедливой стоимости через прибыль или убыток, признаются в прибылях или убытках.

Компания использует форвардные валютные контракты для экономичного хеджирования некоторых ожидаемых денежных потоков. Кроме того, Компания заключает контракт «действителен до отмены» для продажи золота по оговоренной цене; это краткосрочные контракты, которые обычно закрываются до окончания отчетной даты. Эти контракты классифицируются и учитываются как инструменты, «удерживаемые для торговли», поскольку они попадают в категорию хеджей или не предназначены для использования в качестве хеджей и классифицируются как оцениваемые по справедливой стоимости через прибыль или убыток. Эти контракты регистрируются по справедливой стоимости на отчетную дату, а итоговая прибыль или убыток признается в отчетах о прибылях и совокупном доходе.

Контракты Компании классифицируются как финансовые обязательства, оцениваемые по справедливой стоимости через прибыль или убыток.

Прочие финансовые обязательства

Займы и прочие финансовые обязательства, за исключением производных обязательств, первоначально учитываются по справедливой стоимости за вычетом

понесенных операционных издержек, а впоследствии отражаются по амортизированной стоимости. Любая разница между суммами, полученными изначально, за вычетом операционных издержек и выкупной стоимости отражается в отчете о прибылях и убытках либо капитализируется, если она непосредственно связана с квалифицируемым активом, в течение периода до погашения с использованием метода эффективной процентной ставки.

Займы и прочие финансовые обязательства классифицируются как краткосрочные обязательства, если Компания имеет безусловное право на отсрочку погашения обязательств в течение как минимум двенадцати месяцев после даты консолидированного отчета о финансовом положении.

Торговая и другая кредиторская задолженность и краткосрочные долговые обязательства Компании классифицируются как прочие финансовые обязательства.

4. ВАЖНЫЕ ОЦЕНКИ И СУЖДЕНИЯ

Подготовка консолидированной финансовой отчетности в соответствии с требованиями МСФО требует от руководства формирования суждений, оценок и допущений, влияющих на применение правил бухгалтерского учета Компании, которые описаны в примечании 3, отчетные суммы активов и обязательств, а также раскрытие информации об обязательствах и непредвиденных обязательствах и вероятности убытков в связи с такими непредвиденными обязательствами на дату составления финансовой отчетности, а также отчетные суммы доходов и расходов за отчетный период. Выполнение оценки требует использования суждений, основанных на различных допущениях и других факторах, включая предыдущий опыт, текущие и ожидаемые экономические условия, а в некоторых случаях применения статистических методов. Фактические результаты могут отличаться от данных оценок.

Оценки руководства и базовые допущения постоянно пересматриваются. Любые изменения или пересмотр оценок и допущений отражаются в периоде, в котором пересматриваются такие оценки, и во всех последующих периодах, к которым они имеют отношение.

Основные источники неопределенности оценок и суждений, используемых при подготовке данной консолидированной финансовой отчетности, с которыми связан значительный риск возникновения необходимости в существенных корректировках балансовой стоимости активов и обязательств, а также доходов в течение следующего финансового года, рассматриваются ниже:

i. Компенсация на основе акций

Оплата наличными и на основе акций оценивается по справедливой стоимости на дату предоставления. Справедливая стоимость, определенная с использованием модели оценки опционов Блэка-Шоулза или расчетной модели Монте-Карло, основана на значительных допущениях, включая волатильность, ожидаемый срок опционов,

ожидаемые дивиденды, безрисковую процентную ставку и ожидаемую утерю прав на опционы. Ожидаемый срок опционов, используемый в моделях, скорректирован на основе наиболее точной оценки руководства с учетом непереводимости финансовых инструментов и поведенческих оценок сотрудников.

Изменения в любом из ключевых допущений или их комбинации, используемой для определения справедливой стоимости выпущенных акций по программе компенсации на основе акций на дату предоставления и на отчетную дату, могут оказать существенное влияние на затраты по компенсациям на основе акций и балансовую стоимость обязательств по компенсациям на основе акций.

Общая сумма возмещения затрат на компенсации на основе акций, отраженная в отчете о прибылях (убытках) и совокупном доходе (убытке) за год, закончившийся 31 декабря 2012 года, составила $3,0 млн. (в 2011 году расходы составили $19,1 млн.), и балансовая стоимость связанных с ними обязательств составила $5,2 млн. по состоянию на 31 декабря 2012 год (2011 г. – $42,0 млн.).

ii. Обязательства по выбытию активов

Суммы, учтенные в качестве обязательств по выбытию активов и сопутствующих расходов, требуют применения прогноза будущих затрат, которые Компания понесет для выполнения работ по рекультивации земель и ликвидации последствий, необходимых для соблюдения существующего законодательства и нормативно-правовых актов на каждом горнодобывающем объекте, а также указания сроков работ по рекультивации и приблизительной дисконтной ставки. Компания осуществляет оценку и пересмотр своих обязательств по выбытию активов на ежегодной основе или в момент получения новых существенных данных. Фактические понесенные затраты могут отличаться от прогнозных. Кроме того, будущие изменения в законах и нормативно-правовых актах об окружающей среде могут повысить объем работ по рекультивации земель и ликвидации последствий, которые необходимо выполнить Компании. Рост будущих затрат может существенно повлиять на суммы, отнесенные на счет работ по рекультивации земель и ликвидации последствий. Настоящий резерв отражает самую точную оценку руководством текущей стоимости рекультивации земель и ликвидации последствий в будущем.

Изменения в любом из ключевых допущений или их комбинации, используемой для определения таких резервов, могут оказать существенное влияние на балансовую стоимость резервов (см. примечание 17). Изменения в предполагаемых будущих расходах на рекультивацию эксплуатационных участков отражаются в отчете о финансовом положении путем поправок в выбывающих активах и резерве и оказывают влияние на прибыли по мере амортизации и приращения этих сумм в течение срока эксплуатации рудника.

Балансовая стоимость обязательств по выбытию активов по состоянию на 31 декабря 2012 год составила $55,2 млн. (31 декабря 2011 г. - $55,6 млн.).

iii. Период износа и амортизации для имущества и производственного оборудования

Все горнодобывающие активы (за исключением передвижного оборудования и зданий) амортизируются методом начисления износа пропорционально объему добычи, если план эксплуатации рудника предполагает производство с использованием четко определенных запасов, а не подтвержденных и вероятных запасов.

Для передвижного и другого оборудования применяется линейный метод в течение срока полезной службы актива, который не превышает расчетный срок эксплуатации рудника на основе подтвержденных и вероятных запасов руды, поскольку срок полезной службы этих активов считается ограниченным в соответствии со сроком эксплуатации соответствующего рудника. Расчет амортизации методом начисления износа пропорционально объему добычи может быть неточным, поскольку фактическая добыча в будущем может отличаться от текущего прогноза добычи на основе подтвержденных и вероятных запасов руды. Это, как правило, происходит в случае существенных изменений в любом из факторов или допущений, используемых для оценки запасов руды.

Изменения в таких прогнозах, которые могут быть существенными, могут быть вызваны разнообразными факторами, включая будущее производство, отличающееся от текущих прогнозов будущего производства, расширение минеральных запасов в результате геологоразведочной деятельности, различие между прогнозируемой и фактической стоимостью горных работ, и другими факторами, влияющими на минеральные запасы или ожидаемый срок эксплуатации рудника.

iv. Обесценивание долгосрочных активов

Компания рассматривает и проверяет балансовую стоимость долгосрочных и нематериальных активов с определенным сроком службы при наличии показателя обесценения.
При оценке показателей обесценения долгосрочных активов и деловой репутации, Компания рассматривает как внешние, так и внутренние источники информации.
Внешние источники информации Компании касаются изменений на рынке, в экономической и правовой среде, в которой работает Компания. Эти изменения находятся вне контроля Компании и затрагивают возмещаемые суммы долгосрочных активов и деловой репутации.
Внутренние источники информации Компании касаются метода использования или ожидаемого использования долгосрочных активов и экономических показателей активов.
Для определения обесценения активов, включая деловую репутацию, и суммы обесценения или повышения стоимости руководство использует основные допущения при оценке возмещаемой стоимости ЕГДС, которая рассчитывается как сумма, равная либо стоимости при существующем использовании, либо справедливой стоимости за вычетом затрат на продажу, в зависимости от того, какая из них больше. Руководство выполнило проверку обесценения деловой репутации ЕГДС «Кумтор» по состоянию на 1 сентября 2012 года и расчет справедливой стоимости за вычетом затрат на продажу с

использованием модели дисконтированных денежных потоков, требующей от руководства оценки будущих денежных потоков, будущих операционных планов, цен на золото, ставок дисконтирования и обменного курса.

Ожидаемый уровень производства золота уровней, который включает подтвержденные запасы и оценку возможности переклассификации ресурсов, используется для оценки ожидаемых будущих денежных потоков. Руководство также оценивает будущие операционные и капитальные затраты на основе последнего утвержденного плана эксплуатации рудника. Используемая дисконтная ставка ежегодно пересматривается, хотя она оставалась стабильной в последние годы.

Руководство считает, что оценки будущих денежных потоков являются целесообразными, однако различные допущения относительно таких денежных потоков могут существенно повлиять на возмещаемую стоимость ЕГДС. Дополнительная информация на основе оценок руководства приведена в примечании 12.

Изменения в этих оценках, которые уменьшают прогнозируемую возмещаемую стоимость ЕГДС, могут повлиять на балансовую стоимость активов и привести к их обесценению. Балансовая стоимость деловой репутации в консолидированной финансовой отчетности на 31 декабря 2012 г. и 31 декабря 2011 г. составила $129,7 млн. Балансовая стоимость долгосрочных активов (имущества и производственного оборудования и долгосрочной дебиторской задолженности и др.), за исключением деловой репутации, на 31 декабря 2012 г. составила $ 622,6 млн. (31 декабря 2011 г. – $,627,0 млн.).

v. Отсроченные подоходные налоги

Компания ведет свою деятельность в нескольких налоговых юрисдикциях, и, таким образом, от нее требуется рассчитать налоги на прибыль в каждой из таких юрисдикций при подготовке финансовой отчетности. При расчете подоходных налогов Компания уделяет внимание таким факторам, как налоговые ставки в различных юрисдикциях, расходы, не подлежащие вычету, изменения в налоговом законодательстве, а также ожидания руководства в отношении будущих результатов. Компания рассчитывает отсроченные подоходные налоги на основании временной разницы между прибылью и убытками, отраженными в ее финансовой отчетности, а также налогооблагаемой прибылью и убытками в соответствии с определением в действующем налоговом законодательстве. Налоговый эффект такой временной разницы учитывается как отложенные налоговые активы или пассивы в финансовой отчетности.

Компания не учитывает отложенные налоговые активы, если руководство не ожидает реализации таких активов на основе текущих прогнозов. В случае, если фактические результаты отличаются от этих оценок, в такие оценки вносятся корректировки в будущих периодах, а также могут потребоваться изменения в размере учтенных отложенных налоговых активов, что может существенно повлиять на финансовое

положение и доходы за отчетный период. По состоянию на 31 декабря 2012 года, общие вычитаемые временные разницы, по которым не учитывается отложенный налоговый актив, составили $285,1 млн. (31 декабря 2011 г. - $264,1 млн.). Большая часть неучтенной разницы относится к неиспользованному перенесенному убытку. Отложенные налоговые активы на сумму $5,5 млн. (31 декабря 2011 г.. - $5,2 млн.) учтены в отчете Компании о финансовом положении.

vi. Запасы руды на складе, в производстве, и сплавы Доре

Руководство выполняет оценку количества извлекаемого золота в складских запасах руды, руды на площадках кучного выщелачивания и в процессе переработки для определения средней стоимости готовой продукции, проданной в течение периода, и стоимости активов в товарно-материальных запасах для представления информации в заявлении Компании о финансовом положении. Затраты, понесенные на руднике и в процессе производства на золотоизвлекательной фабрике, выражаются в виде складских запасов руды, руды на площадках кучного выщелачивания, руды в незавершенном процессе кучного выщелачивания и золота в незавершенном производстве. Чистая стоимость реализации рассчитывается по крайней мере ежегодно на основе ожидаемой будущей продажной цены сплава Доре, основываясь на существующих и долгосрочных ценах на золото, за вычетом предполагаемых затрат на завершение производства и доведение золота до продажного состояния.

Извлекаемое количество золота в складских запасах оценивается на основе объема, добавляемого и удаляемого из складских запасов, количества унций золота в руде на основе анализа, а также предполагаемого процента извлечения на основе статистических данных о коэффициентах извлечения, полученных при использовании прогнозируемого метода переработки руды. Количество руды в складских запасах оценивается путем периодических оценок.

Оценка извлекаемого золота на площадках кучного выщелачивания рассчитывается на основе количества руды на площадках с учетом объема, добавляемого на площадки кучного выщелачивания, сорта руды на площадках кучного выщелачивания на основе анализа, и коэффициента извлечения, зависящего от металлургических испытаний и типа руды.

Хотя количество извлекаемого металла выверяется путем сравнения сорта руды с количеством фактически извлеченного золота, характеристики процесса по своей сути ограничивают возможность точного определения уровня извлечения. В результате металлургический процесс выверки постоянно контролируется, и техническая оценка с течением времени уточняется на основе фактических результатов.

По состоянию на 31 декабря 2012 года балансовая стоимость запасов (за исключением сплава Доре и запасов вспомогательных материалов) составила $116,1 млн. (31 декабря 2011 г. - $125,3 млн.).

vii. Оценка запасов руды

Компания оценивает свои запасы руды и минеральных ресурсов на основе информации, собранной квалифицированными лицами, определенными в соответствии с требованиями государственного стандарта 43-101 «Стандарты раскрытия информация о проектах добычи минеральных ресурсов» ведомства «Канадские администраторы ценных бумаг». Оценка запасов руды требует интерпретации имеющихся геологических данных, выбора подходящих способов добычи и разработки графика добычи. Она также требует допущений относительно будущих цен на сырьевые товары, курсы валют, издержки производства, коэффициентов извлечения и ставок дисконтирования и, в некоторых случаях, обновлений лицензий на добычу. Существует множество неопределенностей при оценке запасов руды и допущений, которые действительны на момент оценки и могут значительно изменяться при поступлении новой информации. Новые геологические данные, а также изменения в приведенных выше допущениях могут привести к изменению экономического статуса запасов и, в конечном счете, привести к переоценке запасов.

Оценка минеральных запасов и ресурсов влияет на следующие пункты в финансовой отчетности:

- Срок полезного использования активов, которые амортизируются линейным методом в случае когда такие сроки ограничены сроком эксплуатации рудника.
- Амортизация и уменьшение стоимости активов методом начисления износа пропорционально объему добычи
- Оценка возмещаемой стоимости ЕГДС
- Приблизительные сроки деятельности по рекультивации
- Ожидаемые будущие экономические выгоды от расходов, в том числе расходов на вскрышные работы и разработку месторождения

viii. Судебные споры и непредвиденные обязательства

Компания постоянно получает различные иски и участвует в других юридических спорах, указанных в примечании 27, результаты которых невозможно оценить с высокой степенью достоверности. Обязательство признается, когда на основе юридического мнения и консультаций Компании считается вероятным, что для выполнения текущего обязательства может потребоваться отток ресурсов, количество которых может быть достоверно измерено.

Из-за характера этих непредвиденных обязательств они могут быть урегулированы, только если в будущем произойдут или не произойдут определенные события. Оценка таких непредвиденных обязательств требует вынесения суждений о потенциальных результатах будущих событий. Информация о других непредвиденных обязательствах раскрывается, если только возможность связанных с ними убытков не является отдаленной.

5. ИЗМЕНЕНИЯ В ПРИНЦИПАХ БУХГАЛТЕРСКОГО УЧЕТА В БУДУЩЕМ

Недавно опубликованные, но не утвержденные методические указания по бухгалтерскому учету:

МСФО 7 *«Финансовые инструменты – Раскрытие информации»* («МСФО 7») дополнен Советом по международным стандартам бухгалтерского учета в октябре 2011 года и содержит методические указания по определению передачи финансовых активов и непрерывному владению передаваемыми активами для целей раскрытия информации. В дополнениях вводятся новые требования к передаче финансовых активов, включая раскрытие информации о финансовых активах, которые не были полностью сняты с учета, а также о финансовых активах, которые были полностью сняты с учета, но право собственности на которые сохраняется. Компания планирует использовать МСФО 7 в своих финансовых отчетах за годовой период, начинающийся 1 января 2013 г. Компания считает, что МСФО 7 не окажет существенного влияния на ее финансовые отчеты.

Совет по Международным стандартам финансовой отчетности (IASB) выпустил МСФО 9 *«Финансовые инструменты»* («МСФО 9»), в котором предлагается заменить международный стандарт бухгалтерского учета IAS 39 *«Финансовые инструменты: учет и оценка»*. Новый стандарт содержит следующие значительные компоненты: в нем принимается две основных категории оценки финансовых активов – амортизированная стоимость и справедливая стоимость; устанавливаются критерии классификации финансовых активов в рамках категории оценки на основании модели ведения деятельности и характеристик движения денежных средств; отменяются существующие категории «удерживаемые до погашения», «имеющиеся для продажи», «кредиты и дебиторская задолженность».

Данный стандарт будет применяться в годовой отчетности Компании начиная с 1 января 2015 года (в декабре 2012 г. СМСФО изменил дату на «1 января 2013 г.»). Компания оценит влияние изменений на ее консолидированные финансовые отчеты на основе характеристик ее финансовых инструментов на момент принятия стандарта.

МСФО 10 *«Консолидированные финансовые отчеты»* («МСФО 10»), который заменяет части IAS 27 *«Консолидированные и индивидуальные финансовые отчеты»* («IAS 27») и весь стандарт Постоянного комитета по интерпретации стандартов SIC-12 *«Консолидация – Компании специального назначения»* меняет определение контроля, который является определяющим фактором при принятии решения о консолидации предприятия. В соответствии с МСФО 10 инвестор контролирует объект инвестиций, когда у инвестора возникают переменные доходы или он имеет право на их получение в результате его участия в объекте инвестиций, и когда инвестор имеет возможность влиять на такие доходы в результате действия своих полномочий в отношении объекта инвестиций. Компания планирует использовать МСФО 10 в своих финансовых отчетах за годовой период, начинающийся 1 января 2013 г. Компания считает, что МСФО 10 не окажет существенного влияния на ее финансовые отчеты.

МСФО 11 *«Совместные соглашения»* («МСФО 11»), которых заменяет IAS 31 *«Доли в совместных предприятиях»* и стандарт Постоянного комитета по интерпретации стандартов SIC-13 *«Совместно контролируемые предприятия – Неденежные вклады*

участников предприятия» требуют от предпринимателей классифицировать доли в совместном предприятии как совместную деятельность или как совместное предприятие. В случаях совместной деятельности участник совместной деятельности обязан учитывать свои активы, пассивы, доходы и расходы и/или их соответствующую долю. В случае совместного предприятия партнер совместного предприятия обязан учитывать свою долю в чистых активах предприятия с помощью метода учета по собственному капиталу. Это изменение по сравнению с существующими стандартами, согласно которому Компания может пропорционально консолидировать совместные предприятия. Компания планирует использовать этот стандарт с 1 января 2013 г., когда Компания собирается принять данный стандарт. После принятия стандарта Компания будет отчитываться за свои совместные предприятия согласно бухгалтерскому методу учета по собственному капиталу вместо их пропорциональной консолидации

МСФО 12 *«Раскрытие информации о долях участия в других компаниях»* («МСФО 12»), – это новый исчерпывающий стандарт о требованиях в отношении раскрытия информации обо всех формах долей участия в других компаниях, включая совместные мероприятия, ассоциированные компании, специальные юридические лица и другие забалансовые компании. Требуемое раскрытие информации необходимо для предоставления данных с тем, чтобы лица, использующие их, могли определить характер долевого участия компании в других юридических лицах и связанные с этим риски, а также влияние таких долей участия на финансовое положение юридического лица, финансовые показатели и движении денежных средств. Компания планирует использовать МСФО 12 в своих финансовых отчетах за годовой период, начинающийся 1 января 2013 г. Компания считает, что МСФО 12 приведет к необходимости дополнительного раскрытия информации относительно ее долей в дочерних и совместных предприятиях в ее финансовых отчетах.

МСФО 13 *«Оценка справедливой стоимости»* («МСФО 13»), заменяет методологические принципы оценки справедливой стоимости, описанные в отдельных МСФО единым источником методологических принципов оценки справедливой стоимости. Справедливая стоимость в этом стандарте определяется как цена, которая была бы получена при продаже актива или оплачена при передаче обязательства в рамках обычной сделки между участниками рынка на дату оценки, т.е., выходная цена. В стандарте также установлена нормативная база для оценки справедливой стоимости и изложены требования к раскрытию информации в отношении оценок справедливой стоимости для целей предоставления информации, которая позволяет пользователям финансовой отчетности оценить методы и исходные данные, использованные для получения оценок справедливой стоимости и повторных оценок справедливой стоимости, в которых используются существенные ненаблюдаемые исходные данные (Уровень 3), влияние оценок на прибыль или убытки или иной совокупный доход. Компания планирует использовать МСФО 13 в своих финансовых отчетах за годовой период, начинающийся 1 января 2013 г. Компания считает, что МСФО 13 не окажет существенного влияния на ее финансовые отчеты.

МСФО 20 *«Затраты на вскрышные работы, производимые в процессе добычи открытым способом»* («МСФО 20»), устанавливает принципы учета затрат на удаление вскрышных пустых пород (вскрышные работы) в процессе добычи открытым способом. В

новом толковании разъясняется, в каких случаях вскрышные работы в процессе добычи приводят к отражению актива в балансовом учете и как такой актив должен оцениваться в первоначальном и в последующих периодах. В нем также рассматриваются случаи и способы отдельного учета для получения экономической выгоды от вскрышных работ и способы оценки такой экономической выгоды как на первоначальном этапе, так и впоследствии. В стандарте предписано, что затраты на вскрышные работы должны отражаться в учете в соответствии с принципами МСБУ 2 *«Материально-производственные запасы»* в той степени, в которой экономическая выгода от вскрышных работ получена в форме произведенных материально-производственных запасов. С другой стороны, затраты на вскрышные работы, обеспечивающие экономическую выгоду в форме облегчения доступа к руде в будущих периодах, учитываются как внеоборотный «актив, возникающий в результате вскрышных работ» при соблюдении указанных критериев. Компания планирует использовать МСФО 203 в своих финансовых отчетах за годовой период, начинающийся 1 января 2013 г. Компания считает, что МСФО 20 не окажет существенного влияния на ее финансовые отчеты, начиная с 2013 года и далее, но может оказать существенное влияние на данные по некоторым сравниваемым кварталам 2012 года.

6. СВЯЗАННЫЕ ДЕНЕЖНЫЕ СРЕДСТВА

(В тысячах долларов США)		**2012 Г.**		2011г.
	$		$	
Current:				
Целевой депозитный банковский счет «Бороо»		**-**		179
		-		179
Нетекущая часть:				
Трастовый счет для дивидендов		**5,938**		-
Прочее		**149**		-
		6,087		-
Итого ограниченные денежные средства	$	**6,087**	$	179

Целевой депозитный банковский счет «Бороо» был создан в соответствии с меморандумом о взаимопонимании, согласованным с Министерством здравоохранения Монголии. Денежные средства, размещенные на нем, были использованы для финансирования проектирования и строительства родильного дома в Улан-Баторе. Финансирование больницы было завершено до 31 декабря 2012 года, и больница должна быть введена в эксплуатацию в начале 2013 года.

В соответствии с решением суда провинции Онтарио от 5 сентября 2011 года, доля причитающихся компании «Кыргызалтын» дивидендов компании «Центерра»,

объявленных 1 августа 2012 г. и 7 ноября 2012 г., в размере $6,3 млн. без учета налогов у источника дохода в размере $0,4 млн. (чистая сумма – $5,9 млн.) находится в доверительном управлении в счет судебных издержек компании Sistem (см. прим. 27). Дивиденды, подлежащие оплате, и связанные денежные средства, находящиеся в доверительной собственности, были классифицированы как долгосрочные, так как сроки окончания судебного разбирательства неизвестны.

7. ДЕБИТОРСКАЯ ЗАДОЛЖЕННОСТЬ

(В тысячах долларов США)		**31 декабря 2012 г.**		**31 декабря 2011 г.**
Выручка с продажи золота, получаемая от связанной стороны (прим. 27)	$	**48,325**	$	47,366
Продажа золота, дебиторская задолженность третьих сторон		**17,906**		-
Прочая дебиторская задолженность		**9,107**		9,383
	$	**75,338**	$	56,749

Сроки погашения дебиторской задолженности на дату отчетного периода:

(В тысячах долларов США)		**2012 г.**		2011 г.
Меньше чем 1 месяц	$	**68,203**	$	49,817
От 1 до 3 месяцев		**884**		5,642
Свыше 3 месяцев		**6,251**		1,290
	$	**75,338**	$	56,749

Компания не признала резервов по потерям по задолженностям за вышеуказанный период.

8. МАТЕРИАЛЬНЫЕ ЗАПАСЫ

(В тысячах долларов США)		31 декабря 2012 г.		31 декабря 2011 г.
Запасы на складах	**$**	**90,735**	$	105,635
Незавершенное производство (НЗП)		**19,140**		16,343
Запасы НЗП в участке кучного выщелачивания		**6,189**		3,359
Золотосодержащий сплав Доре		**7,612**		10,645
		123,676		135,982
Запасы на складе		**175,430**		156,136
Сумма запасов на складе и запасов металла (за вычетом резервов)		**299,106**		292,118
За вычетом: долгосрочных товарно-материальных запасов (запасы для участка кучного выщелачивания)		**(10,094)**		(12,174)
Итого запасы – текущая часть	**$**	**289,012**	$	279,944

Резервы на устаревание материальных запасов были увеличены за год, закончившийся 31 декабря 2012 г., на $0,8 млн. (на 31 декабря 2011 г. – $0,9 млн.), которые были отнесены на производственные затраты, как указано в прим. 18.

Компания списала подземные залежи в размере $14,0 млн. в рамках списания затрат в размере $180,7 млн. на разработку подземных залежей и подземных активов в результате нового плана горных работ на руднике «Кумтор», объявленного 7 ноября 2012 г. (см. прим. 10).

В таблице ниже обобщены запасы с учетом резерва на устаревание:

(В тысячах долларов США)		31 декабря 2012 г.		31 декабря 2011 г.
Общие товарно-материальные запасы	$	**302,079**	$	294,319
За вычетом: резерва на устаревание		**(2,973)**		(2,201)
Сумма запасов на складе и запасов металла (после вычетов)		**299,106**		292,118
За вычетом: долгосрочных товарно-материальных запасов (запасы для участка кучного выщелачивания)		**(10,094)**		(12,174)
Итого запасы – текущая часть	$	**289,012**	$	279,944

9. РАСХОДЫ БУДУЩИХ ПЕРИОДОВ

(В тысячах долларов США)		2012 г.		2011 г.
Налоги на реализацию	**$**	**30,000**	$	-
Страхование		**6,120**		6,697
Аренда		**586**		440
Прочее		**12,611**		19,699
Итого	**$**	**49,317**	$	26,836

10. ИМУЩЕСТВО И ПРОИЗВОДСТВЕННОЕ ОБОРООДОВАНИЕ

Ниже представлена краткая информация о балансовой стоимости имущества и производственного оБороодования:

(в тыс. долларов США)	Здания рудника	Имущ. и оборудов.	Полезн. ископаем.	Капитал. вскрышн. работы	Подвижное оборудов.	Текущее строит-во ("CIP")	Итого
Стоимость							
Баланс на 1 января 2012 г.	$ 53,915	$ 310,919	$ 169,187	$ 71,351	$ 264,786	$ 149,484	$ 1,019,642
Прирост	310	11,979	18,512	44,847	102,426	30,415	208,489
Выбытие	(389)	(1,049)	-	-	(20,588)	(394)	(22,420)
Реклассификация	-	926	(265)	-	303	(964)	-
Баланс на 31 декабря 2012 г.	**$ 53,836**	**$ 322,775**	**$ 187,434**	**$ 116,198**	**$ 346,927**	**$ 178,541**	**$ 1,205,711**
Прирост	1,112	6,310	2,288	198,316	146,371	55,091	409,488
Отражение в учете выбытие активов подземки	(1,131)	(2,932)	-	-	(18,521)	(155,613)	(178,197)
Выбытие	-	(1,032)	(829)	-	(26,650)	-	(28,511)
Реклассификация	(1,398)	4,954	-	-	4,517	(8,073)	-
Баланс на 31 декабря 2012 г.	**$ 52,7**	**$ 329,78**	**$ 188,893**	**$ 314,514**	**$ 452,644**	**$ 69,946**	**$ 1,408,491**
Накопленная амортизация							
Баланс на 1 января 2012 г.	$ 32,255	$ 196,826	$ 116,357	$ 40,272	$ 114,913	$ -	$ 500,623
Отчисления за период	2,367	12,331	7,556	35,475	78,304	-	136,033
Выбытие	(384)	(701)	(3)	-	(20,008)	-	(21,096)
Баланс на 31 декабря 2012 г.	**$ 34,238**	**$ 208,456**	**$ 123,910**	**$ 75,747**	**$ 173,209**	**$ -**	**$ 615,560**
Расход за год	1,406	8,441	9,381	127,317	95,668	-	242,237
Отражение в учете выбытие активов подземки	(388)	(1,733)	-	-	(9,366)		(11,487)
Выбытие	-	(832)	(726)	-	(25,470)	-	(27,028)
Реклассификация	(24)	(174)	-	(580)	778	-	-
Баланс на 31 декабря 2012 г.	**$ 35,256**	**$ 214,158**	**$ 132,565**	**$ 202,484**	**$ 234,819**	**$ -**	**$ 819,282**
Чистая балансовая стоимость							
Баланс на 31 декабря 2012 г.	$ 19,598	$ 114,319	$ 63,524	$ 40,451	$ 173,718	$ 178,541	$ 590,151
Баланс на 31 декабря 2012 г.	**$ 17,449**	**$ 115,631**	**$ 56,328**	**$ 112,030**	**$ 217,825**	**$ 69,946**	**$ 589,209**

Ниже приведен анализ расходов на амортизацию и износ за год признанных в отчетах о финансовом состоянии и отчете о прибылях (убытках) и отчете о совокупном доходе (убытке)

(В тысячах долларов США)		**2012 г.**		**2011 г.**
Сумма учтенная в себестоимости продаж	**$**	**142,198**	$	98,378
Сумма учтенная в корпоративных расходах администрации		**248**		462
Сумма учтенная в непредвиденных расходах горных работ		**7,035**		-
Сумма учтенная в расходах во время простоя рудника		**2,151**		-
Сумма учтенная в прочих операционных расходах		**1,237**		-
Итого учтено в отчете о прибылях и убытках отчете о совокупном доходе или убытке		**152,869**		98,840
Сумма отнесенная на стоимость ТМЗ		**35,036**		18,564
Сумма отнесенная на основные средства		**54,332**		18,629
Итого	**$**	**242,237**	$	136,033

Списание затрат на разработку подземных залежей и подземных активов

7 ноября 2012 г. Совет директоров утвердил обновленную оценку запасов и новый план эксплуатации рудника «Кумтор». В соответствии с новым планом эксплуатации рудника существующая инфраструктура подземной разработки на руднике «Кумтор» больше не будет использоваться. В результате этого Компания списала капитализированную стоимость подземной разработки, подземного оборудования и подземных товарно-материальных запасов и зафиксировала списание на сумму $180,7 млн. в течение года, закончившегося 31 декабря 2012 г.

Ниже приводятся краткие данные о списании в размере $180,7 млн.:

(В тысячах долларов США)	**Чистая сумма**	
Затраты на разработку	$	155,613
Мобильное оборудование подземки		11,097
Итого сумма затрат на выбывшую разработку и оборудование		166,710
ТМЗ для разработки подземки		13,963
	$	180,673

11. СОВМЕСТНЫЕ ПРЕДПРИЯТИЯ

Компания пропорционально объединила свою 70% долю (31 декабрч 2011 года – 50% долю) в российском совместном предприятии «Кара-Бельдыр» и 70% долю (в 2011 году – 50% долю) в турецком совместном предприятии «Оксют», которые совместно контролируются Компанией. 24 января 2013 г. Компания объявила о покупке оставшейся 30% доли в проекте «Оксют» (см. прим. 33).

В консолидированную финансовую отчетность включены следующие элементы, которые представляют пропорциональную долю Компании в активах и обязательствах, а также расходах этих совместных предприятий:

(В тысячах долларов США)		**2012 г.**		**2011 г.**
Текущие активы	$	**861**	$	151
Нетекущие активы		**1,415**		246
Текущие обязательства		**(2,180)**		(129)
Чистые активы		**96**		268
Расходы на геологоразведку		**6,423**		1,470

12. ДЕЛОВАЯ РЕПУТАЦИЯ

У Компании имеется две единицы, генерирующие денежные средства (ЕГДС): одна в Кыргызской Республике и одна в Монголии, из которых лишь к кыргызской ЕГДС относится деловая репутация. Балансовая стоимость деловой репутации для Кыргызской Республики оставалась неизменной на уровне $129,7 млн. по состоянию на 31 декабря 2012 г. и 31 декабря 2011 г.

Ежегодная проверка по состоянию на 1 сентября 2012 г.:
Компания провела ежегодную проверку обесценивания деловой репутации по состоянию на 1 сентября 2012 г. в соответствии со своей политикой, описанной в прим. 3.

Стоимость чистых активов («СЧА») кыргызской ЕГДС определяется на основе анализа дисконтированных денежных потоков, а возмещаемая сумма определяется с использованием рыночного мультипликатора СЧА, поскольку публичные золотодобывающие компании обычно продают акции с рыночной капитализацией, которая основана на мультипликаторе их базовой СЧА.

Поскольку участник отраслевого рынка предусматривает дальнейшее использование, включая любые проекты по расширению на протяжении срока эксплуатации рудника, при определении справедливой стоимости, Компания включила будущий перевод ресурсов в производство и связанные с этим капитальные затраты и расходы на развитие в оценку дисконтированных денежных потоков. В рамках ежегодного процесса оценки резервов

Компании каждая ее ЕГДС обновляет свой план эксплуатации рудника в целях оптимизации добычи ее подтвержденных и вероятных запасов. В план эксплуатации рудника включается переклассификация ресурсов на основе наилучшей оценки возможности такой переклассификации, сделанной руководством. Полученная в результате модель оценки включает денежные потоки, которые руководство ожидает получить на протяжении срока эксплуатации рудника, с использованием различных коммерческих и экономических допущений.

Основные допущения, использованные в модели дисконтированных денежных потоков и для расчета возмещаемой стоимости кыргызской ЕГДС, используемой при проверке обесценивания 1 сентября 2012 г., были следующими:

i. Цена золота за унцию составила $1 695 на остаток 2012 года, $1 727 за унцию в 2013 году, $1 626 за унцию в 2014 году, $1 510 за унцию в 2015 году и $1 249 за унцию в 2016 году. Руководство определяло цены на золото на основе среднего показателя последних согласованных прогнозов рыночных цен на сырьевые товары до 1 сентября 2012 г., полученных от ряда признанных финансовых аналитиков.

   Для проверки обесценивания, проведенной 1 сентября 2011 г., использовалась цена золота за унцию $1 700 на остаток 2011 года, $ 1545 за унцию в 2012 году, $1 450 за унцию в 2013 году, $1 300 за унцию в 2014 году, $1 100 за унцию в 2015 году и далее.

ii. Общий объем производства в течение срока эксплуатации рудника «Кумтор» составил 7,4 млн. унций (в 2011 году – 6,9 млн. унций), включая 2,6 млн. унций (в 2011 году – 2,4 млн. унций) переклассифицированных ресурсов. По оценкам руководства кыргызская ЕГДС будет продолжать добычу и переработку руды (в том числе переклассифицированных ресурсов) до 2025 года. Руководство определило запланированную добычу и общую добычу на протяжении срока эксплуатации рудника на основе разработки и планов по эксплуатации рудника и переработке по состоянию на 1 сентября 2012 г.

iii. Реальная ставка дисконтирования после уплаты налогов составила 11,5% (в 2011 году – 11,5%) на основе оценочной средневзвешенной стоимости капитала Компании с учетом рисков, связанных с кыргызскими денежными потоками.

Из-за размера превышения справедливой стоимости за вычетом затрат на продажу по сравнению с балансовой стоимостью кыргызской ЕГДС по состоянию на 1 сентября 2012 г. руководство считает, что никакие возможные изменения в допущениях не могут привести к тому, чтобы балансовая стоимость ЕГДС превысила ее текущую возмещаемую сумму.

В результате руководство пришло к выводу, что нынешние обстоятельства не указывают на то, что балансовая стоимость кыргызской отчетной единицы превысила ее

возмещаемую стоимость и, следовательно, никакого обесценивания ее деловой репутации не требуется на данный момент.

13. ПРОЧИЕ АКТИВЫ

(В тысячах долларов США)		2012 г.		2011 г.
Трастовый фонд для рекультивации (прим. 17)	**$**	**11,328**	$	9,081
Прочая долгосрочная дебиторская задолженность		**263**		4
Отложенные затраты на финансирование (прим. 15)[(a)]		**1,383**		2,474
Прочие активы[(b)]		**11,679**		13,115
Итого	**$**	**23,270**	$	24,674

a) Балансовая стоимость отложенных затрат на финансирование была зачтена в счет оставшейся части краткосрочной задолженности за год, закончившийся 31 декабря 2012 г.
b) Включает $7,4 млн. (на 31 декабря 2011 г. – $12,9 млн.) денежных средств, отложенных на приобретение передвижного оборудования.

14. КРЕДИТОРСКАЯ ЗАДОЛЖЕННОСТЬ И НАЧИСЛЕННЫЕ ОБЯЗАТЕЛЬСТВА

(В тысячах долларов США)		2012 г.		2011 г.
Торговые кредиторы и начисления	**$**	**58,704**	$	34,411
Обязательство по выплате вознаграждения акциями		**5,236**		41,974
Итого	**$**	**63,940**	$	76,385

15. КРАТКОСРОЧНАЯ ЗАДОЛЖЕННОСТЬ

16 ноября 2010 года Компания заключила Кредитное соглашение с Европейским банком реконструкции и развития («ЕБРР») о предоставлении трехлетнего возобновляемого кредита («Кредит») на сумму $150 млн. Из этого кредита, 8 февраля 2013 года Компания использовала сумму в размере $76 млн. для общих корпоративных целей.. На суммы, взятые по Кредиту, начисляется процент по шестимесячной ставке ЛИБОР 0,72% плюс 2,9%. Проценты подлежат выплате в конце срока кредита. Также выплачиваются комиссионные за обязательство предоставить кредит (за неиспользованную его часть). Комиссионные за обязательство в размере 0,75% взимаются с неиспользованной части кредита при использовании менее 50% предоставляемого кредита или в размере 0,50% при использовании как минимум 50% выделяемого кредита.

Согласно условиям кредитного соглашения Компания обязана предоставить в качестве залога определенное передвижное оборудование на руднике «Кумтор» и выполнять оговоренные положения, включая финансовые обязательства. Компания выполнила свои обязательства за годы, закончившиеся 31 декабря 2012 г. и 31 декабря 2011 г. 5 февраля

2013 года Компания продлила кредит на сумму 76 млн. долларов еще на шесть месяцев (со сроком погашения 8 августа 2013 г.)

Сумма краткосрочной задолженности за вычетом отложенных затрат на финансирование указана ниже:

(В тысячах долларов США)		2012 г.		2011 г.
Линия револьверного кредитования	**$**	**76,000**	$	-
Отложенные затраты на финансирование		**(1,383)**		-
Итого	**$**	**74,617**	$	-

16. НАЛОГИ

a. Налоги на прибыль компании «Кумтор»

Рудник «Кумтор» платит налог на доход по ставке 13% от валового дохода, с дополнительным взносом в размере 1% от валового дохода, подлежащим выплате в Фонд развития Иссык-Кульской области.

За период, закончившийся 31 декабря 2012 г., расходы в размере 13% налога на прибыль, отраженные в учетных документах на руднике «Кумтор», составили $69,4 млн. ($122,3 млн. в 2011 году), а взнос в Фонд развития Иссык-Кульской области в размере 1% от валового дохода составил $5,3 млн. ($9,4 млн. в 2011 году).

По состоянию на 31 декабря 2012 г. налог на прибыль в размере $18,6 млн. подлежал выплате правительству Кыргызской Республики (31 декабря 2011 г. – $15,2 млн.).

28 мая 2012 года между компанией Кумтор» и кыргызским правительством было подписано соглашение об авансовых налоговых платежах, и правительству было выплачено $30 млн. в счет будущих налогов на прибыль. Этот беспроцентный авансовый платеж будет учитываться при выплате налогов на прибыль, которые в ином случае подлежали бы уплате в течение 2013 года, и был включен в предоплаченные активы по состоянию на 31 декабря 2012 г.

В декабре 2012 г., по просьбе правительства Кыргызской Республики, рудник «Кумтор» предоставил авансовый платеж в размере $8,3 млн. налогов на прибыль за 2012 год, которые в ином случае подлежали бы уплате в январе 2013 года. По состоянию на 31 декабря 2012 г. предоплаченная сумма в размере $8,3 млн. была использована для уменьшения суммы налогов на прибыль, подлежащих уплате.

Аналогично налоги на прибыль также были предоплачены по просьбе правительства Кыргызской Республики в четвертом квартале 2011 года на общую сумму $2 млн. Этот авансовый платеж не был использован по состоянию на 31 декабря 2011 г. и был полностью засчитан в отношении налогов на прибыль рудника «Кумтор» за 2011 год, подлежащих уплате в январе 2012 года.

b. Расходы на подоходный налог

(В тысячах долларов США)		**2012 г.**		2011 г.
Текущая часть налога на прибыль	**$**	**11,734**	$	2,856
Отложенная часть налога на прибыль		**(50)**		5,274
Итого расходы на налог на прибыль	**$**	**11,684**	$	8,130

Не было признано налога на прибыль никакими другими подразделениями компании, кроме тех, которые включены в монгольский сегмент в годах, завершившихся 31 декабря 2012 г. и 31 декабря 2011 г.

Резерв на налог на прибыль отличается от суммы, получаемую при подсчете с использованием средней ставки налога, применимой к прибыли консолидированных подразделений следующим образом:

(В тысячах долларов США)		**2012 г.**		**2011 г.**
Прибыль(убыток) до налога на прибыль	**$**	**(172,314)**	$	379,008
Налога на прибыль при подсчете с канадскими ставками налога на доходы (убытки) в соответствующих странах		**(45,663)**		107,070
Налоговый эффект от:				
Разницы между канадскими ставками и ставками применимыми к подразделениям в других странах		**41,070**		(121,621)
Временные разницы в непризнанных вычетах		**8,040**		11,555
Действие от движения курсовых разниц		**298**		2,032
Невычетаемые затраты на сотрудников		**1,339**		1,200
Прочие невычетаемые расходы и необлагаемые суммы		**6,600**		7,894
	$	**11,684**	$	8,130

c. Отсроченный налог на прибыль

Значительные компоненты активов отсроченного налога на прибыль включают:

(В тысячах долларов США)		2012 г.		2011 г.
Отложенные налоговые активы:				
ТМЗ	**$**	**1,530**	$	2,487
Резервы - обязательства по рекультивации		**4,009**		2,682
Итого отложенные налоговые активы	**$**	**5,539**	$	5,169
Отложенные налоговые обязательства:				
Наличные средства и денежные эквиваленты	**$**	**(848)**	$	(685)
Краткосрочные инвестиции		**(930)**		(930)
Основные средства		**(5,569)**		(5,229)
Прочие		**-**		(222)
Итого отложенные налоговые обязательства	**$**	**(7,347)**	$	(7,066)
Чистые отложенные налоговые активы (обязательства)	**$**	**(1,808)**	$	(1,897)

В Компании существуют следующие позиции, в отношении которых не признаются активы отсроченного налога на прибыль:

(В тысячах долларов США)	Налог. убытки доход	Налог. убытки капитал	Геолого-разведка	Невыче-таемые Резервы	Прочие	Итого
31 декабря 2012						
Истекают со сроком от 1 до 5 лет	$ **23,120**	$ **-**	$ **-**	$ **-**	$ **-**	$ **23,120**
Истекают после 5 лет	**191,592**	**-**	**-**	**-**	**-**	**191,592**
Нет срока истечения	**260**	**32,458**	**26,772**	**3,679**	**7,177**	**70,346**
	$ **214,972**	$ **32,458**	$ **26,772**	$ **3,679**	$ **7,177**	$ **285,058**
31 декабря 2011						
Истекают со сроком от 1 до 5 лет	$ 15,889	$ -	$ -	$ -	$ -	$ 15,889
Истекают после 5 лет	142,499	-	-	-	-	142,499
Нет срока истечения	386	31,629	23,433	43,443	6,854	105,745
	$ 158,774	$ 31,629	$ 23,433	$ 43,443	$ 6,854	$ 264,133

Никакие отложенные налоговые обязательства не были признаны в отношении общей суммы в $1 092 млн. ($1 319 млн. по состоянию на 31 декабря 2011 г.) налогооблагаемых временных разниц, связанных с инвестициями в дочерние компании и долями в совместных предприятиях, так как Компания контролирует сроки и обстоятельства изменений этих разниц, возникновение которых не ожидается в обозримом будущем.

17. РЕЗЕРВЫ

(В тысячах долларов США)		2012 г.	2011 г.
Обязательства по выбытию активов	(a)	$ **54,554**	$ 55,625
Другие резервы	(b)	**614**	-
Всего резервов		**55,168**	55,625
Минус: текущая часть		**(5,257)**	(1,848)
		$ **49,911**	$ 53,777

(a) Обязательства по выбытию активов

(В тысячах долларов США)	2012 г.	2011 г.
Рудник «Кумтор»	$ **30,986**	$ 30,378
Рудник «Бороо»	**23,568**	25,247
Всего обязательств по выбытию активов	**54,554**	55,625
Минус: текущая часть	**(4,643)**	(1,848)
	$ **49,911**	$ 53,777

Оценки будущих обязательств по выбытию активов компании «Центерра» основаны на стандартах рекультивации, которые отвечают нормативным требованиям. Элементы неопределенности в отношении оценки этих сумм включают потенциальные изменения в нормативных требованиях, планах и сметах рекультивации, ставках дисконтирования и сроках ожидаемых расходов.

По оценкам Компании общая величина будущих затрат на ликвидацию и рекультивацию на 31 декабря 2012 г. составит до $61,6 млн. (на 31 декабря 2011 г. – $62,9 млн.). Ниже приведено краткое изложение основных допущений, на которых основан балансовый показатель учета обязательств по выбытию активов:

i. Ожидаемые сроки поступления денежных потоков основываются на планах срока эксплуатации рудника.
ii. Текущие расходы на рекультивацию продолжаются на «Бороо», в то время как на руднике «Кумтор» рекультивация, предположительно, начнется по истечении срока его эксплуатации.
iii. Безрисковые ставки дисконтирования составили 2% на руднике «Кумтор» и 1,3% на «Бороо» по состоянию на 31 декабря 2012 г. (31 декабря 2011 г. – 2% на руднике «Кумтор» и 0,6% на «Бороо»).

Ниже приведена разбивка дисконтированного обязательства по обязательствам по выбытию активов

(В тысячах долларов США)		**2012 г.**		**2011 г.**
Баланс на 1 января	**$**	**55,625**	$	40,433
Оплаченные обязательства		**(702)**		(2,446)
Пересмотр оценок времени и денежных потоков		**(1,129)**		15,942
Эффект от пересмотра оценок времени и сумма денежных потоков, включенная в прибыли		**-**		494
Расход в связи с процентным ростом обязательств		**760**		1,202
Всего обязательств по выбытию активов		**54,554**		55,625
Минус: текущая часть		**(4,643)**		(1,848)
Баланс на 31 декабря	**$**	**49,911**	$	53,777

В 1998 году был создан Трастовый фонд рекультивации для покрытия будущих затрат на рекультивацию золотого рудника «Кумтор», за вычетом ликвидационной стоимости. Эти связанные денежные средства финансируются методом начисления износа пропорционально объему добычи ежегодно за прошедший период, в течение всего срока эксплуатации рудника, и по состоянию на 31 декабря 2012 г.составили $11,3 млн. (на 31 декабря 2011 г. – $9,1 млн.).

В декабре 2012 года Компания пересмотрела план закрытия рудника «Бороо», что привело к продлению затрат на рекультивацию еще на два года, с окончанием в 2020 году. В результате продления срока затрат на рекультивацию и увеличения ставки дисконтирования текущая величина обязательств на Бороо снизилась на $1,1 млн. с компенсирующим снижением актива рекультивации.

В декабре 2011 года Компания пересмотрела план закрытия рудника «Бороо», что привело к продлению затрат на рекультивацию до 2018 года, и обновила планы ликвидационных затрат рудников «Кумтор» и «Бороо». В результате продления срока затрат на рекультивацию, снижения ставки дисконтирования и обновления плана ликвидационных затрат текущая величина обязательств на Бороо выросла на $8,9 млн. с компенсирующим увеличением актива рекультивации. Аналогичное обновление плана ликвидационных затрат для рудника «Кумтор» и снижение ставки дисконтирования привело к увеличению обязательств на $7,5 млн., из которых $0,5 млн. отнесено на счет прибыли, а $7,0 млн. отнесено на увеличение актива рекультивации, входящего в состав основных производственных средств и оборудования.

В 2012 году ее было никаких новых обновлений оценочных ликвидационных затрат ни на одном руднике. Следующее очередное обновление оценочных ликвидационных затрат на руднике «Кумтор» планируется в 2013 году, когда обязательство по выбытию активов для рудника «Кумтор» будет обновлено с учетом новых оценочных ликвидационных затрат. Последнее обновление ликвидационных затрат на Бороо было сделано в 2012 году, и его обязательство по выбытию активов было обновлено в это же время.

(b) Другие резервы

27 февраля 2012 г. Компания объявила о закрытии своего геологоразведочного офиса в Рино, штат Невада, США с 30 июня 2012 г. В результате этого резерв в размере $0,95 млн. был зафиксирован Компанией. Этот резерв основан на текущих оценках вероятных сумм затрат, которые будут понесены, и включает выходное пособие, на получение которого будут иметь право уволенные сотрудники. В течение года, закончившегося 31 декабря 2012 г., Компания выплатила $0,33 млн. в счет установленной части резерва. Неизрасходованный остаток резерва будет выплачен в течение следующих четырнадцати месяцев.

18. СЕБЕСТОИМОСТЬ ПРОДАЖ

(В тысячах долларов США)		2012 г.		2011 г.
Операционные расходы:				
Заработная плата и пособия[(a)]	**$**	**72,251**	$	80,520
Расходные материалы		**96,790**		212,240
Услуги сторонних организаций		**5,789**		5,055
Прочие операционные расходы		**18,236**		16,221
Лицензионные платежи, сборы и налоги на добычу		**6,500**		4,321
Изменение ТМЗ		**44,934**		(35,336)
		244,500		283,021
Обесценение ТМЗ (Прим. 8)		**772**		897
Износ, истощение и амортизация		**142,198**		98,377
	$	**387,470**	$	382,295

(a) В суммы, указанные за год, закончившийся 31 декабря 2011 г., входят $14,1 млн. для уплаты взносов Кыргызскому Социальному фонду в рамках урегулирования разногласий между компанией «Кумтор» и правительством Кыргызской Республики в отношении основной заработной платы местных работников рудника «Кумтор» за первые девять месяцев 2011 года и весь 2010 год. В конце 2010 года Социальный фонд уведомил Компанию о том, что он считает, что Компания должна платить взносы в Фонд социального развития не только в отношении основной заработной платы, но также и в отношении надбавки, которую Компания обязана выплачивать сотрудникам за высокогорные работы. В результате пересмотренной основы для расчета взносов Компании в Социальный фонд, включая высокогорные надбавки, Компания выплатила $6,2 млн. в 2012 году в виде взносов Компании в Социальный фонд (в 2011 году – $2,3 млн.).

19. НЕПРЕДВИДЕННЫЕ ЗАТРАТЫ НА ГОРНЫЕ РАБОТЫ

(В тысячах долларов США)		2012 г.		2011 г.
Непредвиденные затраты на горные работы[(a)]	**$**	**36,112**	**$**	**-**
Непредвиденные затраты по разгрузке пустой породы[(b)]		**24,769**		**-**
	$	**60,881**	**$**	**-**

(a) Первоначальный план горных работ на руднике «Кумтор» на 2012 год включал удаление пустой породы в зоне SB и продолжение обычных работ по выемке льда и пустой породы в юго-восточной части карьера для получения доступа к руде и ее добычи. 27 марта 2012 года Компания объявила о своем решении пересмотреть план горных работ на руднике «Кумтор» и приостановить добычу руды в зоне SB

из-за проблем, связанных с ускорением движения льда и пустой породы в зоне интенсивного движения над юго-восточной частью зоны SB. В результате этого вскрышные работы в юго-западной части зоны SB, выполняемые в соответствии с пересмотренным планом горных работ в период добычи малого количества руды, привели к значительным расходам, которые не связаны с добычей для формирования запасов в этот период, и были сразу отнесены на расходы.

(b) Пересмотренный план горных работ за 2012 год предусматривал удаление значительных объемов льда и пустой породы, прежде всего, находящихся за пределами текущих границ карьера. Затраты на эти работы были списаны в расходы..

(c)

20. ЗАТРАТЫ НА ПРОСТОЙ РУДНИКА

В течение десяти дней по 16 февраля 2012 г. горные работы Компании на руднике «Кумтор» были временно приостановлены из-за трудового спора, начатого состоящими в профсоюзе рабочими компании «Кумтор». За год по 31 декабря 2012 г. в результате трудового спора на руднике «Кумтор» Компания понесла прямые издержки в размере $4,6 млн. на оплату труда, техническое обслуживание и содержание рудника.

В течение в одиннадцати дней по 28 мая 2011 г. мельница полусамоизмельчения Компании на руднике «Бороо» была временно отключена из-за сбоя в генераторе мельницы полусамоизмельчения. Процесс обогащения и производственные процессы были остановлены на время отключения. Компания понесла расходы и потратила $0,2 млн. на оплату труда, техническое обслуживание и содержание рудника непосредственно в результате простоя на руднике «Бороо».

21. ДРУГИЕ ОПЕРАЦИОННЫЕ РАСХОДЫ

(В тысячах долларов США)		**2012 г.**		**2011 г.**
Взносы в фонд социального развития[(a)]	$	**26,163**	$	12,641
Выплата по погашению претензий [(b)]		**-**		2,587
Чистые расходы (доход) на производство на аллювиальных месторождениях		**(48)**		(129)
Проектные расходы по тех. обслуживанию и поддержанию [(c)]		**369**		372
Расходы по закрытию проекта[(d)]		**7,796**		-
	$	**34,280**	$	**15,471**

a) В течение года по 31 декабря 2012 г. Компания через свою дочернюю компанию «Кумтор» внесла $21 млн. в государственную программу микрокредитования, целью которой является финансирование небольших проектов устойчивого развития в Кыргызской Республике. Компания также потратила дополнительные $1,1 млн. на строительство и оборудование роддома в Улан-Баторе в рамках программы «Бороо» по общественному развитию в Монголии. В течение года, закончившегося 31 декабря 2011 г., Компания через свою дочернюю компанию «Кумтор» внесла $10 млн. на

ремонт школ в рамках программы развития местной инфраструктуры и инициатив дочерней компании в Кыргызской Республике. Текущие расходы на программы социального развития составили $4,0 млн. в 2012 году и $2,6 млн. в 2011 году.

b) В течение года, закончившегося 31 декабря 2011 г., Компания понесла расходы в размере $2,6 млн., связанные с урегулированием иска о компенсации, который она получила от Общего отдела специализированных проверок Монголии («SSIA») в октябре 2009 года после инспекции в июне 2009 года на объекте «Бороо». Иск относился к определенным минеральным запасам, включая государственные аллювиальные запасы, на которые распространялось действие лицензии по проекту «Бороо» и которые зарегистрированы в Монгольском реестре государственных запасов, но относительно которых имеется неполная информация или неполные отчеты о горнодобывающих работах.

c) Расходы на техническое обслуживание и эксплуатацию проекта в размере $0,4 млн. за год, закончившийся 31 декабря 2012 г. (31 декабря 2011 года – $0,4 млн.) были понесены на техническое содержание рудника по проекту освоения месторождения «Гацуурт».

d) Ликвидационные расходы проекта в размере $7,8 млн. за год, закончившийся 31 декабря 2012 г. (31 декабря 2011 г. – ноль) были отнесены на расходы в соответствии с решением о приостановке проекта разработки подземного месторождения «Кумтор» 1 августа 2012 г., и в конечном итоге, привели к списанию с баланса после изменения плана горных работ, объявленного 7 ноября 2012 г. (прим. 10). Ликвидационные расходы проекта в размере $7,8 млн. за год, закончившийся 31 декабря 2012 г. (31 декабря 2011 г. – ноль) были отнесены на расходы в соответствии с решением о приостановке проекта разработки подземного месторождения «Кумтор» 1 августа 2012 г., и в конечном итоге, привели к списанию с баланса после изменения плана горных работ, объявленного 7 ноября 2012 г. (прим. 10).

22. РАСХОДЫ НА ГЕОЛОГОРАЗВЕДОЧНЫЕ РАБОТЫ И КОММЕРЧЕСКОЕ РАЗВИТИЕ

(В тысячах долларов США)		2012 г.		2011 г.
Геологоразведка				
Геологоразведка на рудниках	**$**	**11,446**	**$**	12,715
Продвинутые проекты		**9,302**		12,889
Генеративная геологоразведка и другие проекты		**13,880**		10,595
Администрация геологоразведки		**3,311**		3,399
Итого геологоразведка		**37,939**		39,598
Развитие бизнеса		**592**		3,296
	$	**38,531**	**$**	42,894

23. КОРПОРАТИВНОЕ УПРАВЛЕНИЕ

(В тысячах долларов США)		2012 г.		2011 г.
Администрация и офис	**$**	**7,574**	**$**	**7,876**
Оплата профессиональных услуг		**7,186**		**4,835**
Заработная плата и льготы		**15,099**		**14,396**
Компенсация основанная на акциях (возмещение)		**(3,061)**		**17,333**
Амортизация и износ		**248**		**462**
	$	**27,046**	**$**	**44,902**

24. ПРОЧИЕ ДОХОДЫ И РАСХОДЫ

(В тысячах долларов США)		2012 г.		2011 г.
Процентный доход	**$**	**(728)**	$	(1,175)
Убыток от выбытия оборудования		**556**		484
Банковская комиссия		**67**		71
Прочие доходы		**(119)**		(343)
Убыток от курсовых разниц		**92**		(92)
	$	**(132)**	$	(1,055)

25. ЗАТРАТЫ НА ФИНАНСИРОВАНИЕ

(В тысячах долларов США)		2012 г.		2011 г.
Расходы по линии револьверного кредита:				
Амортизация отсроченных расходов на финансирование	**$**	**1,091**	$	772
Процентные расходы (прим. 15)		**1,117**		-
Плата за резервирование и прочие расходы по кредитной линии		**1,010**		1,077
Расходы в связи с приростанием резервов на рекультивацию и эффект от изменения оценок (прим. 17)		**760**		1,696
	$	**3,978**	$	3,545

26. КАПИТАЛ АКЦИОНЕРОВ

a. Акционерный капитал

Компания «Центерра» имеет право выпускать неограниченное количество обыкновенных акций, неголосующих акций класса «А» и привилегированных акций, не имеющих номинальной стоимости.

b. Доходы (убытки) на акцию

Все ценные бумаги, потенциально имеющие разводняющий эффект, были исключены из расчета разводненного убытка на акцию за год, закончившийся 31 декабря 2012 г., поскольку они имели бы эффект, противоположный разводняющему, в результате чистого убытка, зафиксированного за отчетный период.

За год по 31 декабря 2011 г. определенные ценные бумаги, потенциально имеющие разводняющий эффект, были исключены из расчета разводненных прибылей на акцию, поскольку цена исполнения определенных опционов на акции была выше средней рыночной цены обыкновенных акций Компании в течение данного периода, и предполагаемая потенциальная конвертация акций, предоставляемых по результатам деятельности, и ограниченных акций на акционерный капитал, не имела бы разводняющего эффекта.

Расчет основного чистого (убытка)/прибыли на акцию (обыкновенные и разводненные акции):

(В тысячах долларов США)		**2012 г.**		2011 г.
Чистый (убыток)/прибыли, относящиеся к акционерам	**$**	**(183,998)**	$	370,878
Средневзвешенное количество обыкновенных акций в обращении (тысячи)				
обыкновенных акций в обращении (тысячи)		**236,369**		236,088
Эффект от влияния потенциально разводнящих инструментов:				
Опционы (тысячи)		**-**		248
Ограниченные акции (тысячи)		**-**		18
Разведенное средневзвешенное количество обыкновенных акций в обращении (тысячи)		**236,369**		236,354
Базовый и разводненный (убыток) / прибыль на одну обыкновенную акцию	**$**	**(0.78)**	$	1.57

Ценные бумаги, потенциально имеющие разводняющий эффект, включая опционы на акции, ограниченные акции, акции по результатам деятельности (PSU) и годовые акции по результатам деятельности (годовые PSU), приведенные ниже, были исключены при расчете разводненной прибыли (убытка) на акцию:

(Тысяча единиц)	**2012**	2011
Опционы на акции компании «Центерра»	**597**	215
Ограниченные акции	**92**	-
Акции по результатам деятельности Компании [1]	**150**	1,903
	839	2,118

(1) После применения оценочного поправочного коэффициента, который представляет собой относительную прибыльность акции компании «Центерра» по сравнению с нормой прибыли Глобального индекса золотодобывающих компаний S&P/TSX в течение соответствующего периода.

c. Дивиденды

Дивиденды объявляются в канадских долларах и выплачиваются в канадских долларах. По состоянию на 31 декабря 2012 г. сумма дивидендов к оплате компании «Кыргызалтын» составила $5,9 млн. (см. прим. 28). Ниже представлена подробная информация о распределении дивидендов в 2012 и 2011 гг.:

(Тысяча единиц)		**2012 г.**		2011 г.
Объявленные дивиденды (тысяча долларов США)	$	**28,187**	$	99,322
Объявленные дивиденды (канадских долларов на акцию)	$	**0.12**	$	0.10
Особые Объявленные дивиденды (канадских долларов на акцию)		**-**		0.30
	$	**0.12**	$	0.40

d. Компенсация на основе акций

Эффект компенсации долевыми инструментами представлен ниже:

(Млн. долларов США, если не указано иное)	Кол-во неоплаченных	Расходы/(Доход)		Обязательства	
	31.12.12	**31.12.12**	31.12.11	**31.12.12**	31.12.11
(i) Опционы на акции "Центерра"	**1,674,194**	**$ 2.3**	$ 1.8	**$ -**	$ -
(ii) Акции по результатам деятельности	**603,126**	**(3.3)**	15.2	**2.3**	33.0
(iii) Годовые акции по результатам деятельности	**76,474**	**-**	1.9	**-**	1.9
(iv) Отсроченные акции	**209,690**	**(2.4)**	(0.7)	**1.9**	6.2
(v) Ограниченные акции	**112,397**	**0.5**	0.9	**1.0**	0.9
		$ (2.9)	$ 19.1	**$ 5.2**	**$ 42.0**

(i) Опционы на акции

Компания «Центерра» разработала план опционов на акции, по которому опционы на покупку обыкновенных акций могут быть предоставлены должностным лицам и сотрудникам Компании. Опционы, предоставленные в соответствии с этим планом, имеют цену реализации не меньше, чем средневзвешенная цена сделки с обыкновенными акциями, при этом они должны котироваться в течение пяти торговых дней до даты предоставления. Опционы, выпущенные до 2006 года, предоставляются во владение сроком на пять лет, а опционы, выпущенные в 2006 году или после 2006 года, предоставляются во владение сроком на 3 года, за исключением специальных опционов, выпущенных в 2010 и 2012 годах, которые предоставляются во владение на различных условиях. Срок всех выпущенных опционов истекает через восемь лет с даты предоставления. Опционы могут быть предоставлены с соответствующим правом использования акций. В этом случае участник может выбрать получение акций путем реализации опциона на акции или получить оплату наличными, равную соответствующему приросту цены на акции. Компания «Центерра», по своему усмотрению, может потребовать от любого держателя, который воспользовался правом на использование акции, реализовать вместо этого свой опцион, или

выплатить наличными сумму, причитающуюся после реализации права на использование обыкновенных акций. В настоящее время не предоставляется никаких опционов на акции с нереализованным правом на использование акции.

Максимум 18 млн. обыкновенных акций доступны для выдачи после реализации опционов, предоставленных в соответствии с планом. Применяются определенные ограничения на предоставление опционов, включая то, что максимальное количество акций, которое может быть предоставлено любому лицу в течение 12-месячного периода времени, не может превышать 5% находящихся в обращении обыкновенных акций.

(Тысяча единиц)		**2012 г.**		2011 г.
Средняя цена исполнения опционов выданных в году (Кан. $/акцию)	$	**11.50**	$	18.42
Средневзвешенная цена исполнения непогашенных опционов (Кан. $/акцию)	$	**11.88**	$	12.31

Операции компании «Центерры» по опционам на акции в течение года были следующими:

	2012 г.			2011 г.		
	Кол-во опционов		**Взвешенная средняя цена испол. Cdn$**	Кол-во опционов		Взвешенная средняя цена исп. Cdn$
Баланс на 1 января	**752,448**	$	**12.31**	903,986	$	7.45
Предоставлено	**989,953**		**11.50**	318,106		18.42
Отменено	**(37,455)**		**(16.42)**	-		-
Исполнено	**(30,752)**		**(4.81)**	(469,644)		(7.09)
Баланс на 31 декабря	**1,674,194**	$	**11.88**	752,448	$	12.31

Средневзвешенная цена на акции на дату реализации относительно опционов на акции, реализованных в 2012 году, составила 19,56 Кан. $/акцию (в 2011 году – 20,07 Кан. $/акцию).

Модель Блэка-Шоулза была использована для оценки справедливой стоимости опционов на акции. При определении справедливой стоимости этих опционов на акции для сотрудников Компании следующие средневзвешенные допущения были использованы для серий, выпущенных в 2012 году:

- 6 марта 2012 г. компания «Центерра» предоставила 333 861 опционов на акции по цене исполнения 19,48 Кан. $/акцию. Справедливая стоимость опционов на акции

определялась на основе модели Блэка-Шоулза, принимая за основу средневзвешенный показатель ожидаемого срока – 3 года, статистическаую волатильность цены акции Компании – 49,03%, доходность по дивидендам – 2,26% и безрисковую норму доходности – 1,18%. Полученная в итоге средневзвешенная справедливая стоимость предоставленного опциона составила 4,68 канадского доллара. Расчетная справедливая стоимость опционов действует в течение всего периода ограничения их использования, который варьируется от 1 до 3 лет.

- 14 августа 2012 г. компания «Центерра» предоставила 106 092 опциона на акции по цене исполнения 7,29 канадского доллара за акцию. Справедливая стоимость опционов на акции определялась на основе модели Блэка-Шоулза, принимая за основу средневзвешенный показатель ожидаемого срока – 3 года, статистическая волатильность цены акции Компании – 67,18%, доходность по дивидендам – 2,03% и безрисковую норму доходности – 1,23%. Полученная в итоге средневзвешенная справедливая стоимость предоставленного опциона составила 2,58 канадского доллара. Расчетная справедливая стоимость опционов действует в течение всего периода ограничения их использования, который варьируется от 1 до 3 лет.

- 14 августа 2012 г. компания «Центерра» предоставила 500 000 опционов на акции по цене исполнения 7,29 канадского доллара за акцию. Справедливая стоимость опционов на акции определялась на основе модели Блэка-Шоулза, принимая за основу средневзвешенный показатель ожидаемого срока – 2,5 года, статистическая волатильность цены акции Компании – 70,89%, доходность по дивидендам – 2,03% и безрисковую норму доходности – 1,16%. Полученная в итоге средневзвешенная справедливая стоимость предоставленного опциона составила 2,54 канадского доллара. Расчетная справедливая стоимость опционов действует в течение всего периода ограничения их использования, который варьируется от 1 до 2 лет.

- 19 ноября 2012 г. компания «Центерра» предоставила 500 000 опционов на акции по цене исполнения 9,31 канадского доллара за акцию. Справедливая стоимость опционов на акции определялась на основе модели Блэка-Шоулза, принимая за основу средний показатель ожидаемого срока – 10 месяцев, статистическую волатильность цены акции Компании – 73,89%, доходность по дивидендам – 1,87% и безрисковую норму доходности – 1,10%. Полученная в итоге средневзвешенная справедливая стоимость предоставленного опциона составила 2,47 канадского доллара. Оценочная справедливая стоимость опционов была отнесена на расходы в течение десятимесячного периода.

Ниже приведены условия опционов, не оплаченных на 31 декабря 2012 года:

Дата выдачи	Цена выдачи	Дата истечения	Число непогашенных опционов	Число созревших опционов
2008	$14.29 (кан. дол.)	18.03.2016	38,030	38,030
2009	$4.81 (кан. дол.)	17.02.2017	265,560	265,560
2010	$14.37 (кан. дол.)	19.08.2018 **(a)**	100,000	100,000
2011	$18.31 (кан. дол.)	7.03.2019	299,499	99,824
2011	$22.28 (кан. дол.)	14.09.2019	9,107	3,034
2012	$19.48 (кан. дол.)	6.03.2020	314,410	-
2012	$7.29 (кан. дол.)	14.08.2020	102,588	-
2012	$7.29 (кан. дол.)	14.08.2020 **(a)**	495,000	-
2012	$9.31 (кан. дол.)	19.11.2020 **(b)**	50,000	-
			1,674,194	506,448

(a) Эти акции имеют различные сроки перехода в собственность, согласно которым 50% переходит в собственность через год, и остальные 50% - через 2 года.
(b) 100% акций переходит в собственность 19 августа 2013 г. или после достижения определенных целей, в зависимости от того, что наступит раньше

В 2012 г. $2,3 млн. ($1,8 млн. в 2011 г.) были отнесены на расходы по выплатам, связанным с опционами на акции.

(ii) План акций по результатам деятельности

Компания «Центерра» разработала план акций по результатам деятельности для сотрудников и должностных лиц Компании. Акция по результатам деятельности представляет собой право на получение денежного эквивалента стоимости обыкновенной акции или, по выБороо Компании, стоимости обыкновенной акции, приобретенной на рынке. Права на использование акций по результатам деятельности, выпущенных до 2010 года, предоставляются через два года после 31 декабря года, в котором они были предоставлены. Права на использование 50% акций по результатам деятельности, предоставленных в 2010 году и далее, предоставляются в конце года, в котором они были предоставлены, а на использование оставшихся 50% – в следующем году. Количество акций, права на использование которых будут предоставлены, определяется на основе совокупной доходности компании «Центерра» (на основе средневзвешенной цены акции за предыдущий шестьдесят один торговый день) относительно заданной величины совокупной доходности Глобального индекса золотодобывающих компаний S&P/TSX в течение соответствующего периода. Количество акций, права на использование которых будут предоставлены, определяется путем умножения количества акций, выданных участнику, на поправочный коэффициент, который колеблется от 0 до 1,5 для акций, предоставленных до 2010 года, или от 0 до 2,0 для акций, предоставленных в 2010 году и далее. Таким образом, количество акций, права на использование которых будут предоставлены и которые будут оплачены, может быть выше или ниже, чем количество акций, первоначально предоставленных участнику.

В 2010 году «особые» акции по результатам деятельности были предоставлены вместо опционов на акции. Отличие этих «особых» акций от регулярно выпускаемых акций по результатам деятельности заключается в том, что права на использование«особых» акций предоставляются для одной трети из них по окончании каждого трехлетнего периода, и к ним применяется поправочный коэффициент 1,0.

Если выплачиваются дивиденды, каждому участнику будут выданы дополнительные акции по результатам деятельности, равные по стоимости дивидендам, выплаченным на количество обыкновенных акций, равное числу акций по результатам деятельности, принадлежащих участнику, на основании средневзвешенной цены на акции за предыдущий шестьдесят один торговый день до даты выплаты дивидендов.

Операции по плану акций по результатам деятельности компании «Центерра» в течение года были следующими:

	2012 г.	2011 г.
Баланс на 1 января	**1,314,134**	1,528,209
Предоставлено	**227,505**	219,211
Исполнено	**(903,534)**	(421,964)
Отменено	**(34,979)**	(11,322)
Баланс на 31 декабря	**603,126**	1,314,134

Модель ценообразования опционов по методу Монте-Карло была использована для оценки справедливой стоимости акций по результатам деятельности, не переданных во владение на конец года. Модель требует использования субъективных допущений, включая ожидаемую волатильность биржевых цен, безрисковую ставку доходности и уровень изъятия акций из обращения. При разработке этих допущений использовались исторические данные. При определении справедливой стоимости этих акций основные допущения, использованные при применении модели ценообразования опционов по методу Монте-Карло, были следующими:

	2012 г.	2011 г.
Цена акции - Кан. $	$ **9.07**	$ 20.37
Мировой Индекс Стандард энд Пур / биржи Торонто - Кан. $	$ **324.18**	$ 429.16
Ожидаемый срок эксплуатации (годы)	**1.35**	1.29
Ожидаемая волатильность – цена акции	**88.0** %	54.1 %
Ожидаемая волатильность – Индекс золота	**29.4** %	33.4 %
Ожидаемые дивиденды	**1.3** %	1.5 %
Безрисковая ставка доходности	**1.6** %	0.4 %
Ставка утраты	**3.8** %	2.8 %

Для акций, переданных во владение на конец года, справедливая стоимость акции определялась с использованием расчетной средневзвешенной цены на акции за шестьдесят один торговый день, умноженной на поправочный коэффициент. При определении справедливой стоимости акций, переданных во владение, основными использованными допущениями были цена акции $10,33 и поправочный коэффициент 1,04 (31 декабря 2011 г. – цена акции $20,37 и поправочный коэффициент 1,53).

Количество переданных во владение акций по состоянию на 31 декабря 2012 г. составляет 306 328 (31 декабря 2011 г. – 892 262). Внутренняя стоимость переданных во владение акций на 31 декабря 2012 г. составляет $ 2,3 млн. (на 31 декабря 2011 г. - $27,8 млн.).

По состоянию на 31 декабря 2012 г. общее число акций в обращении (переданных и не переданных во владение) составило 603 126, с соответствующими

обязательствами в размере $2,3 млн. (31 декабря 2011 г. – 1 314 134, с соответствующими обязательствами в размере $33,0 млн.). В 2012 году компенсационные выплаты по этому плану составили $3,3 млн. (в 2011 году выплаты составили $15,2 млн.), что было обусловлено снижением цен на обыкновенные акции Компании в 2012 году.

(iii) Годовой план акций по результатам деятельности

Компания «Центерра» разработала план годовых акций по результатам деятельности для сотрудников и должностных лиц Компании. Акция по результатам деятельности представляет собой право на получение денежного эквивалента стоимости обыкновенной акции или, по выБороо Компании, стоимости обыкновенной акции, приобретенной на рынке. В начале года работник, имеющий право на получении акций, получает некоторое количество акций по результатам деятельности, основанных на взвешенной по объему цене акции компании «Центерра» за предыдущий шестьдесят один торговый день. Количество акций, которые будут предоставлены во владение, определяется на основе совокупной доходности компании «Центерра» (на основе средневзвешенной цены акции за предыдущий шестьдесят один торговый день) относительно заданной величины совокупной доходности Глобального индекса золотодобывающих компаний S&P/TSX в течение соответствующего периода. Количество акций, предоставленных во владение, определяется путем умножения количества акций, выданных участнику, на поправочный коэффициент, который может достигать 2,0 или, возможно, привести к отсутствию выплат. Годовые акции по результатам деятельности не могут быть преобразованы в акции по выБороо держателя акций.

Если выплачиваются дивиденды, каждому участнику будут выданы дополнительные акции по результатам деятельности, равные по стоимости дивидендам, выплаченным на количество обыкновенных акций, равное числу акций по результатам деятельности, принадлежащих участнику, на основании средневзвешенной цены на акции за предыдущий шестьдесят один торговый день до даты выплаты дивидендов.

Операции по плану годовых акций по результатам деятельности компании «Центерра» в течение года были следующими:

	2012 г.	2011 г.
Баланс на 1 января	**77,013**	156,571
Предоставлено	**89,654**	96,059
Исполнено	**(77,013)**	(159,497)
Отменено	**(13,180)**	(16,120)
Баланс на 31 декабря	**76,474**	77,013

По состоянию на 31 декабря 2012 г. общее число полностью переданных во владение акций в обращении составило 76 474, с соответствующими обязательствами размере $ ноль (31 декабря 2011 г. – 77 013, с соответствующими обязательствами в размере $1,9 млн.). В 2012 году выплаты по этому плану составили ноль долларов (в 2011 году выплаты составили $1,9 млн.).

Для акций, которые в полном объеме были переданы во владение на конец года, справедливая стоимость акции определялась с использованием расчетной взвешенной по объему средней цены на акции за шестьдесят один торговый день, умноженной на поправочный коэффициент. При определении справедливой стоимости акций, переданных во владение, основными использованными допущениями были цена акции Кан. $10,33 и средневзвешенный поправочный коэффициент ноль (31 декабря 2011 г. – цена акции Кан. $20,37 и средневзвешенный поправочный коэффициент 1,17).

(iv) План акций с отсроченными дивидендами

Компания «Центерра» разработала план акций с отсроченными дивидендами для директоров Компании для получения всего или части их ежегодного вознаграждения в виде акций с отсроченными дивидендами. Подобный план был создан для предоставления компенсации в виде акций с отсроченными дивидендами для вице-председателя Компании (далее – «План акций с отсроченными дивидендами вице-председателя») в течение всего срока пребывания в должности вице-председателя.

Акции с отсроченными дивидендами выплачиваются в полном объеме директору и вице-председателю не позднее 31 декабря календарного года, следующего непосредственно за календарным годом ухода с должности. Акция с отсроченными дивидендами представляет собой право на получение денежного эквивалента стоимости обыкновенной акции или, по выбору Компании, стоимости обыкновенной акции, приобретенной на рынке. Акции с отсроченными дивидендами передаются во владение сразу же после выдачи. Если выплачиваются дивиденды, каждому директору и вице-председателю будут выделены дополнительные акции с отсроченными дивидендами, равные по стоимости дивидендам, выплаченным на количество обыкновенных акций, равное числу принадлежащих им акций с отсроченными дивидендами. Акции с отсроченными дивидендами не могут быть преобразованы в акции по выбору держателя акций.

Операции по плану акций с отсроченными дивидендами компании «Центерра» в течение года были следующими:

	2012 г.	2011 г.
Баланс на 1 января	**354,516**	344,728
Предоставлено	**12,724**	9,788
Исполнено	**(157,550)**	-
Баланс на 31 декабря	**209,690**	354,516

По состоянию на 31 декабря 2012 г. общее число акций в обращении составило 209 690, с соответствующими обязательствами в размере $1,9 млн. (31 декабря 2011 г. – 354 516, с соответствующими обязательствами в размере $6,2 млн.). В 2012 году выплаты по этому плану составили $2,5 млн. (в 2011 году выплаты составили $0,7 млн.).

(v) План ограниченных акций

Компания «Центерра» разработала план ограниченных акций для неисполнительных директоров Компании и отдельных сотрудников Компании для получения всего или части их ежегодного вознаграждения в виде ограниченных акций; план вступил в силу с 7 января 2011 г.

Ограниченные акции передаются во владение немедленно после их предоставления и выкупаются в дату, выбранную участником плана (с учетом некоторых ограничений, указанных в плане). Ограниченная акция представляет собой право на получение денежного эквивалента стоимости обыкновенной акции или, по выбору держателя, стоимости обыкновенной акции, выданной финансовым отделом Компании. По этому плану зарезервировано 1 000 000 акций на выдачу. Если выплачиваются дивиденды, каждому участнику будут выделены дополнительные ограниченные акции, равные по стоимости дивидендам, выплаченным на количество обыкновенных акций, равное числу принадлежащих им ограниченных акций.

Операции по плану ограниченных акций компании «Центерра» в течение года были следующими:

	2012 г.	2011 г.
Баланс на 1 января	**49,659**	-
Предоставлено	**94,737**	55,422
Исполнено	**(31,999)**	(5,763)
Баланс на 31 декабря	**112,397**	49,659

По состоянию на 31 декабря 2012 г. общее число акций в обращении составило 112 397, с соответствующими обязательствами в размере $1,0 млн. и затратами в размере $0,5 млн. (31 декабря 2011 г. – 49 659 акций, с соответствующими обязательствами и затратами в размере $0,9 млн.).

27. ОБЯЗАТЕЛЬСТВА И НЕПРЕДВИДЕННЫЕ ОБСТОЯТЕЛЬСТВА

Обязательства

По состоянию на 31 декабря 2012 г. Компания заключила контракты на закупку основного оборудования и оперативных запасов на общую сумму $98,3 млн. (рудник «Кумтор» – $97,9 млн. и «Бороо» – $0,4 млн.). Ожидается, что эти обязательства будут выполнены в течение последующих двенадцати месяцев.

Договоры аренды

Компания заключала договоры оперативной аренды в ходе обычной хозяйственной деятельности в основном для своих различных офисов и объектов по всему миру. Платежи по этим договорам оперативной аренды представляют собой договорные обязательства, указанные в каждом договоре. Основные значительные платежи по договорам оперативной аренды, включая эксплуатационные расходы, сделаны за корпоративные офисы Компании в Торонто, и в текущем 2012 году составили $0,7 млн. (в 2011 году – $0,7 млн.). Совокупные будущие минимальные арендные платежи по нерасторгаемому договору оперативной аренды корпоративных офисов в Торонто представлены ниже:

(В тысячах долларов США)		**2012 г.**		2011 г.
2012 г.	$	**-**	$	398
2013 г.		**401**		401
2014 г.		**438**		438
2015 г.		**478**		478
2016 г.		**478**		478
	$	**1,795**	$	2,193

Непредвиденные обстоятельства

Кыргызская Республика
Отчет государственной комиссии Кыргызской республики
В 2012 году Кыргызская республика основала государственную комиссию с целью проверки соблюдения на руднике Кумтор операционных и экологических законов и норм и общественных стандартов Кыргызской республики (далее "Государственной Комиссия").
Имели место следующие события:

Отчет государственной комиссии

В декабре 2012 года государственная комиссия представила свои окончательные отчеты (далее "Государственной Комиссия") после пяти месяцев проверок, включая многочисленные посещения месторождения «Кумтор» и свыше 120 запросов о предоставлении информации по поводу самых различных вопросов за период с 1993 года, когда было подписано первоначальное соглашение в отношении проекта «Кумтор». Государственная комиссия состоит из трех рабочих групп, отвечающих за природоохранные и технические вопросы, юридические вопросы (включая изучение всех предыдущих и текущих соглашений в отношении проекта «Кумтор») и социально-экономические вопросы (включая изучение финансовых, налоговых вопросов, а также вопросов, связанных с поставками и трудовой занятостью). Отчет государственной комиссии включает в себя ряд серьезных обвинений, касающихся предыдущих сделок проекта «Кумтор», а также деятельности и руководства проекта Кумтор,

В докладе государственной комиссии правительству КР рекомендуется провести переговоры об управлении проектом «Кумтор», включая принуждение компании «Кумтор» к принятию текущего налогового режима и уплате более высоких экологических платежей; внести изменения в руководство компании «Кумтор» и «Центерра», включая более широкое представительство компании «Кыргызалтын» в Совете директоров компании «Центерра» и более широкое представительство резидентов Кыргызской Республики в руководстве компании «Кумтор»; а также выполнить рекомендации в отношении дополнительных платежей и сборов, подлежащих уплате компанией «Кумтор» в связи с землепользованием и вопросами, поднятыми Государственной инспекцией по экологической и технической безопасности при правительстве КР. В отчете государственной комиссии также рекомендованы различные меры, которые необходимо принять компании «Кыргызалтын», правительству Кыргызской Республики, включая изменения закона КР, а также Генеральной прокуратуре КР в отношении расследования личной ответственности лиц, которые принимали участие в переговорах по предыдущим соглашениям, регулирующим проект «Кумтор», в связи с нарушениями законодательства КР и причинением убытков КР. Государственная комиссия рекомендовала создать рабочую группу для выполнения рекомендаций, и в частности, возобновления переговоров с компаниями «Центерра» и «Кумтор».
Компания получила окончательный экземпляр отчета государственной комиссии 18 января 2013 года. Компания получила окончательные экземпляры отчетов рабочей группы государственной комиссии и отчет государственной комиссии в середине января 2013

года. Компания полагает, что выводы и рекомендации, касающиеся деятельности Компании являются необоснованными. Компания предоставляет следующие 5 ответов на выводы и рекомендации государственной комиссии:

(iv) Компания работает в соответствии с законодательством Кыргызской Республики о безопасности, охране здоровья и окружающей среды. Компания не согласна с различными данными и выводами в докладе государственной комиссии, в которых утверждается обратное. В частности, в связи с предполагаемыми экологическими нарушениями Комитет по технике безопасности, охране труда и окружающей среды Совета директоров Компании привлек независимых международно признанных консультантов для проведения комплексной проверки результатов компании «Кумтор» в области техники безопасности, охраны труда и окружающей среды. В отчете, опубликованном в октябре 2012 года, содержится заключение о том, что «никакие серьезные или существенно важные экологические проблемы выявлены не были».

(v) Соглашения по проекту «Кумтор» предусматривают полный режим для всех прямых платежей правительству КР, включая комплексный подоходный налог и определенные сборы и платежи по другим пунктам, в том числе экологические платежи. Проектные соглашения были заключены на стандартных коммерческих условиях, рассмотрены и утверждены правительством и парламентом Кыргызской Республики. Соглашения получили положительное решение Конституционного суда КР и юридическое заключение Министерства юстиции КР. Эти соглашения являются законными, действительными и обязательными для исполнения сторонами и не подлежат пересмотру.

(vi) Деятельность, обсуждаемая в отчете Государственной комиссии (и отчетах ее рабочих групп) велась с ведома правительства КР. Например, перемещение и размещение непереработанной породы (пустой породы) прямо предусмотрено в (i) техническом проекте открытого карьера «Кумтор», на котором (начиная с 2010 г.) проводились ежегодные проверки в области безопасности, охраны недр и окружающей среды, и (ii) ежегодных планах горных работ, предоставляемых компанией «Кумтор» контролирующим органам КР в начале года.

(vii) Компании «Центерра», «Кумтор» и правительство КР, помимо других сторон, заключили Соглашение об освобождении от ответственности 6 июня 2009 г. в числе других соглашений по проекту «Кумтор». Соглашение об освобождении от ответственности предусматривает, что стороны соглашаются освобождать друг друга от любых исков, включая любые юридические, налоговые и финансовые вопросы, в отношении любых вопросов, возникших или существовавших до 6 июня 2009 г., независимо от того, было ли известно о таких вопросах по состоянию на 6 июня 2009 г., с учетом некоторых исключений, которые не применимы в данной ситуации. Соответственно, выводы и рекомендации, относящиеся к предполагаемым нарушениями до 6 июня 2009 г., включая вопросы, касающиеся Генерального соглашения 1993 года и Соглашения о реструктуризации 2003 года, не должны учитываться никакими сторонами. Любые иски, связанные с такими вопросами, являются нарушением условий Соглашения об освобождении от ответственности.

Позднее, Правительство КР получило отчет государственной комиссии от 24 января 2013 года и приняло постановление №34 правительства КР от 24 января 2013 года («Постановление №34») о принятии отчета государственной комиссии и его отправке в парламент КР. КР также создало рабочую группу для обсуждения возможности пересмотра условий по проекту «Кумтор», в частности, пересмотра налогового режима и других вопросов, определенных в отчете государственной комиссии.

Компания полагает, что заключения и требования, изложенные в отчете Государственной Комиссии, преувеличены и безосновательны. Компания представила письменные детальные возражения на данные заключения и требования. Компания полагает. что обязательства по соглашению 2009 года о проекте Кумтор (далее "Соглашения по проекту Кумтор") являются законными, юридически действительными и подлежат исполнению.
Соглашения по проекту Кумтор были рассмотрены и одобрены правительством и парламентом Кыргызской республики, о чем имеется положительное решение Конституционного Суда Кыргызской Республики и юридическое заключение министерство юстиции Кыргызской республики.

Компания намерена встретиться с рабочей группой и другими должностными лицами из правительства КР с целью решения вопросов путем конструктивного диалога. Не существует никаких гарантий того, что такие переговоры будут успешными, и кыргызское правительство не будет вносить односторонние изменения в действующие соглашения по проекту «Кумтор» или отменять постановления и указы правительства или лицензии, на основании которых в настоящее время работает компания «Кумтор».
Любые из этих действий могут отрицательно сказаться на будущих потоках денежных средств, прибыли, результатах хозяйственной деятельности и финансовом состоянии "Центерры".

Иски от властей КР о предполагаемых экологических нарушениях

Компания «Кумтор» получила в середине декабря 2012 года пять исков от государственной инспекции по экологической и технической безопасности при Правительстве КР («ГИЭТБ») о предполагаемых экологических нарушениях. Иски предъявлены на общую сумму приблизительно $152 млн., включая (i) иск в размере около $142 млн. за предполагаемый ущерб в связи с размещением на породных отвалах пустой (непереработанной) породы с горных производств с 2000 года по 2011 год; (ii) иск приблизительно на $4 млн. за использование водных ресурсов из озера Петрова с 2000 года по 2011 год; и (iii) иск приблизительно на $2,3 млн. за предполагаемый ущерб, нанесенный земельным ресурсам, включая, в некоторых случаях, ущерб, нанесенный с момента первоначального строительства производственных объектов на руднике «Кумтор» в 1995 году. Один иск на $2,8 млн. в отношении пустой породы, размещенной в хвостохранилище, и в отношении выбросов в атмосферу в 2009-2011 годах был отозван после переговоров с соответствующим регулирующим органом Кыргызской Республики, хотя нет гарантий, что не будут предъявлены дополнительные иски по этому вопросу. В исках указана ссылка на экспертизу проекта «Кумтор», выполненную рабочей группой по

окружающей среде и техническим вопросам государственной комиссии Кыргызской Республики. Компания «Кумтор» не согласна с этими исками и представила на них детальное письменное возражение. "Центерра" считает, что проект "Кумтор" действует в соответствии с законодательством Кыргызской республики о стандартах защиты окружающей среды, охраны труда и здоровья, и что у Кумтор имеются обоснованные доводы против этих претензий на основании кыргызского законодательства и проектных соглашений, которые были рассмотрены и одобрены всеми соответствующими органами КР, в том числе правительством, парламентом и конституционным судом КР, а также на основании юридического заключения министерства юстиции КР,
Компания считает, что у ее есть достаточные аргументы в пользу отзыва исков. Однако нет гарантий, что данные иски будут решены в поьлзу Компании или не будут предъявлены новые иски.

Постановление № 168

5 июля 2012 года правительство отменило постановление №168, которое предусматривало предоставление руднику Кумтор прав на землепользование (поверхность земли) в пределах концессионной территории рудника Кумтор на весь срок действия Измененного Концессионного Соглашения. Соответственно было отменено и свидетельство на землепользование, выданное местным органом по регистрации земель.
С учетом консультаций с местным юристом КР, Компания полагает, что заявление от отмене прав на землепользование является нарушением земельного кодекса КР, поскольку законодательство предусматривает отмену земельных прав только на основании судебного решения и по основаниям, перечисленным в земельном кодексе.
В том случае, если права Кумтор на землепользование будут признаны недействительными (с чем Компания не согласна), Компания будет добиваться осуществления своих прав по Измененному Инвестиционному Соглашению для получения тех прав, которые гарантированы ей в ином случае.

Спор с Социальным фондом Кыргызской Республики

Как сообщалось ранее, Социальный фонд Кыргызской Республики («Социальный фонд») возбудил иск в судах Кыргызской Республики с целью признания недействительными документарных актов (заключений), выданных Социальным фондом в 2004-2009 гг. Предварительные ходатайства относительно юрисдикционных вопросов, были рассмотрены 28 августа 2012 года, и последующее решение было принято в пользу компании «Кумтор». Данное решение было оспорено Социальным фондом в Городском суде года Бишкек, который отклонил ходатайство Социального фонда 28 ноября 2012 г. В начале февраля 2013 года Социальный фонд обжаловал данное решение Городского суда г. Бишкек в Верховном суде КР.

Кроме вышеуказанного судебного иска, поданного Социальным фондом, Компания также получила уведомления от Социального фонда в июле 2012 года с безосновательными утверждениями (i) о незаконности соглашения от 23 августа 1994 года между Социальным фондом и компанией «Кумтор Оперейтинг Компани»; в случае признания его недействительности компания «Кумтор» должна будет выплатить Социальному фонду

взносы за всех иностранных работников за период с 15 февраля 1993 года по настоящее время (в зависимости от применения кыргызских сроков давности и условий Соглашения об освобождении от ответственности, заключенного между правительством и «КОК» (в числе прочих) 6 июня 2009 г.); и (ii) о том, что компания «Кумтор» должна сделать взносы в Социальный фонд по всем высокогорным надбавкам, выплаченным работникам «Кумтор» до 2010 года. Компания считает, что Социальный Фонд не сможет выиграть эти иски.

Нельзя с уверенностью утверждать, что Компания и «Кумтор» смогут урегулировать нерешенные вопросы, связанные с Социальным фондом, без какого-либо существенного негативного влияния на будущие денежные потоки, прибыли, результаты деятельности и финансовое состояние компании «Центерра».

Монголия

«Гацуурт» и влияние монгольского Закона о водных и лесных ресурсах

Монгольский парламент принял в июле 2009 года монгольский Закон о запрете геологоразведочных и горных работ в верховьях рек, охраняемых водоемах и лесных массивах («Закон о водных и лесных ресурсах»), запрещающий выполнение разведки полезных ископаемых, геологоразведочных и горных работ в водоемах и лесных массивах в Монголии. Закон предусматривает особое исключение в отношении «месторождений полезных ископаемых стратегического значения», в соответствии с которым действие данного закона не распространяется на месторождение твердых пород на руднике «Бороо». В настоящее время данные исключения не распространяются на лицензии компании «Центерра» по проекту «Гацуурт». Согласно законодательству о полезных ископаемых Монголии парламент может по собственной инициативе или по рекомендации монгольского правительства придать месторождению полезных ископаемых статус стратегического. Такой статус может позволить Монголии получить до 34% собственности в соответствующем проекте.

В настоящее время компания «Центерра» ведет переговоры с монгольским правительством относительно разработки рудника «Гацуурт». Компания «Центерра» обоснованно считает, что благодаря экономическим и хозяйственным преимуществам от ее геологоразведочной и хозяйственной деятельности в конечном итоге Закон о водных и лесных ресурсах не окажет существенного влияния на проект «Гацуурт» и, в частности, на другие проекты Компании в Монголии, включая «АЦО». Однако это нельзя утверждать с уверенностью. До тех пор, пока Закон о водных и лесных ресурсах не будет отменен или изменен таким образом, чтобы он не оказывал влияние на проект «Гацуурт», или рудник «Гацуурт» не будет считаться «месторождением полезных ископаемых стратегического значения», на которое не распространяется действие Закона о водных и лесных ресурсах, минеральные запасы на руднике «Гацуурт» могут быть переклассифицированы как минеральные ресурсы или от них придется полностью отказаться, и Компании может потребоваться списать соответствующие инвестиции на рудниках «Гацуурт» и «Бороо».

По состоянию на 31 декабря 2012 года зарегистрированные чистые активы Компании составили приблизительно $37,0 млн., относящихся к инвестициям на руднике «Гацуурт», и около $28,0 млн. капитализированы для золотоизвлекательной фабрики на руднике «Бороо» и других наземных построек, которые планируется использовать для переработки руды с рудника «Гацуурт». Хотя Компания планирует использовать запасы руды на руднике «Гацуурт», Компания будет вынуждена списать эти суммы, если это будет невозможно. Отзыв лицензий Компании на добычу минеральных ресурсов, включая лицензию на добычу минеральных ресурсов на руднике «Гацуурт», или переклассификация минеральных запасов или списание активов могут оказать отрицательное влияние на будущие денежные потоки компании «Центерра», доходы, результаты деятельности или финансовое состояние.

Корпоративные вопросы

Извещение о принудительном исполнении от компании Sistem:

В 2011 году компания «Центерра» получила от турецкой компании Sistem Muhenkislik Insaat Sanayi Ticaret SA (Sistem) извещение о принудительном удержании любых акций и дивидендов компании «Центерра» на имя Кыргызской Республики после извещения о наложении ареста на имущество должника, находящееся у третьего лица в связи с любыми долгами компании «Центерра» перед Кыргызской Республикой. Эти извещения были предоставлены компанией Sistem в рамках исполнительного производства, инициированного компанией Sistem в Верховном суде провинции Онтарио, чтобы получить около 11 млн. долларов США с дополнительными процентами, которые Кыргызская Республика должна компании Sistem в соответствии с решением Верховного суда провинции Онтарио, приводящим в действие решение международного арбитражного суда против Кыргызской Республики. В ходе судебных разбирательств в провинции Онтарио компания Sistem утверждала, что акции компании «Центерра», принадлежащие ОАО «Кыргызалтын» и любые дивиденды, выплачиваемые по этим акциям, фактически законно и на праве собственности принадлежат Кыргызской Республике и, следовательно, могут быть удержаны для исполнения судебного решения.

На основе полученной юридической консультации компания «Центерра» оспаривает данные утверждения, выплатив компании «Кыргызалтын» 18 мая 2011 г. дивиденды (в размере около 31,0 млн. канадских долларов) и 31 мая 2012 г. (дивиденды в размере около $3 млн). "Sistem" продолжает добиваться признания своего иска, заявляя, что акции "Центерры" находятся в собственности "Кыргызалтын". Если суд Онтарио удовлетворит иск, "Sistem" получит право на исполнение судебного решения о взыскании указанных акций, а также может предъявить иск против "Центерры" в отношении выплаты дивидендов в пользу "Кыргызалтын". Однако "Центерра" полагает, что у нее есть веские юридические и фактические основания для возражения против иска.

Предварительные ходатайства по вопросам юрисдикции слушались в Верховном Суде Онтарио в течение 2012 года с целью отмены судебного решения суда Онтарио об исполнении решения арбитражного суда. Суд нижней инстанции вынес постановление в пользу Sistem, отменив ходатайство. "Кыргызалтын" обжаловал это решение в апелляционном суде, однако апелляционный суд отказался удовлетворить жалобу. На этом этапе это дело может быть еще раз обжаловано компанией "Кыргызалтын" в высшем апелляционном суде, или же начнется суд по существу,

В соответствии с постановлением суда провинции Онтарио от 5 сентября 2012 г. («Постановление суда»), компания «Центерра» обязана осуществлять доверительное управление в счет судебных издержек компании Sistem долей дивидендов компании «Центерра», подлежащей уплате компании «Кыргызалтын», на максимальную сумму 11.2 млн. канадских долларов.Постановление суда было вынесено до завершения судебных разбирательств. На сегодняшний день в связи с судебными разбирательствами компании Sistem в доверительном управлении у компании «Центерра» находится сумма, равная $5,9 млн.. Постановление суда также налагает определенные ограничения на 4 миллиона акций компании «Центерра», которыми владеет «Кыргызалтын», включая ограничения на передачу или залог данных акций. Ограничения постановления суда не распространяются на акции компании «Центерра», переданные в залог ОАО «Кыргызалтын» компаниям «Кумтор Голд Компани» и «Кумтор Оперейтинг Компани» для выполнения платежей от имени «Кыргызалтын» в соответствии с Пересмотренным соглашением о продаже золота и серебра от 6 июня 2009 г.

28. ТРАНЗАКЦИИ С ТРЕТЬИМИ СТОРОНАМИ

a. ОАО «Кыргызалтын»

С прибылей золотого рудника «Кумтор» выплачивается управленческий гонорар в размере $1,00 за унцию в зависимости от объемов продаж в пользу ОАО «Кыргызалтын» («Кыргызалтын»), которое является акционером Компании и государственной организацией Кыргызской Республики.

В таблице ниже указаны все управленческие гонорары и концессионные платежи, выплаченные и причитающиеся к уплате дочерним предприятием Компании «Кумтор Голд Компани» («КГК») в пользу ОАО «Кыргызалтын», и суммы, выплаченные и причитающиеся к уплате ОАО «Кыргызалтын» в пользу «КГК» в соответствии с условиями Пересмотренного соглашения о продаже золота и серебра между «КГК», ОАО «Кыргызалтын» и правительством Кыргызской Республики от 6 июня 2009 г.

Разбивка транзакций по продажам и расходам с ОАО «Кыргызалтын»:

(В тысячах долларов США)		**2012**		2011
Гонорары за управление ОАО «Кыргызалтын»	**$**	**315**	$	599
Валовый объем продаж золота и серебра ОАО «Кыргызалтын»	**$**	**535,437**	$	944,020
За вычетом: стоимости аффинажа и издержек на финансирование		**(1,883)**		(2,947)
Чистая выручка от реализации, полученная от ОАО «Кыргызалтын»	**$**	**533,554**	$	941,073

Дивиденды

(В тысячах долларов США)		**2012**		2011
Дивиденды, выплаченные ОАО «Кыргызалтын»	**$**	**5,949**	$	29,412

Балансы третьих сторон

Активы и пассивы Компании включают следующие суммы, связанные с компанией «Кыргызалтын»:

(В тысячах долларов США)		**2012 г.**		**2011 г.**
Предоплаченные суммы	**$**	**-**	$	143
Суммы к получению (прим. 7)		**48,325**		47,366
Всего активов третьих сторон	**$**	**48,325**	$	47,509
Дивиденды к оплате (за вычетом налогов у источника дохода)	**$**	**5,949**	$	-
Всего обязательств третьих сторон	**$**	**5,949**	$	-

Золото, добытое на руднике «Кумтор», покупает «Кыргызалтын» непосредственно на месте добычи для переработки на своем аффинажном заводе в Кыргызской Республике в соответствии с Соглашением о продаже золота и серебра. Суммы, поступающие от компании «Кыргызалтын», связаны с продажей золота ОАО «Кыргызалтын». Компания «Кыргызалтын» должна заплатить за доставленное золото в течение 12 дней после его поставки. По истечении установленного платежного периода, составляющего 12 дней, на любую неуплаченную сумму начисляется пеня за просрочку платежей.

Обязательства компании «Кыргызалтын» частично обеспечиваются за счет залога в размере 2 850 000 акций компании «Центерра», принадлежащих компании «Кыргызалтын».

Дивиденды к оплате и ограниченные суммы в доверительном управлении

В соответствии с решением суда провинции Онтарио от 5 сентября 2012 года, доля причитающихся компании «Кыргызалтын» дивидендов компании «Центерра», объявленных 1 августа 2012 г. и 7 ноября 2012 г., в размере $6,3 млн. без учета налогов у источника дохода в размере $0,4 млн. (чистая сумма – $5,9 млн.) находится в доверительном управлении в счет судебных издержек компании Sistem (см. прим. 6).

Дивиденды, подлежащие оплате, и связанные денежные средства, находящиеся в доверительной собственности, были классифицированы как долгосрочные, так как сроки окончания судебного разбирательства неизвестны.

b. Транзакции с участием директоров и ключевых руководителей

Компания заключает сделки с ключевыми лицами из управления и со своими директорами, которые имеют полномочия и несут ответственность за планирование, управление и контроль деятельности Компании. Характер таких сделок выражен в форме платежей за услуги, оказанные в их должности директоров (гонорары директоров, включая выплаты на основе акций) и в качестве работников Компании (заработные платы, льготы и выплаты на основе акций).

В качестве ключевого руководящего персонала определяются исполнительные должностные лица Компании, включая президента, исполнительного директора, вице-президента и финансового директора, вице-президента и директора по оперативным вопросам, старший вице-президент по международной геологоразведке, главный юрисконсульт и управляющий делами компании, вице-президент по развитию бизнеса и вице-президент по кадрам.

В 2012 и 2011 годах вознаграждение директоров и ключевого руководящего персонала распределялось следующим образом:

Оплата директорам

(В тысячах долларов США)		**2012 г.**		**2011 г.**
Оплаты и прочие компенсации	**$**	1,027	$	1,055
Компенсация на основе акций		(2,880)		544
Всего расходов (возврат)	**$**	(1,853)	$	1,599

Гонорары и другие виды компенсаций

Эти суммы представляют собой гонорары, выплачиваемые председателю Совета директоров без исполнительных полномочий и директорам без исполнительных полномочий в течение финансового года.

Компенсация на основе акций

Часть вознаграждения директоров будет выплачена в акциях согласно планам акций Компании (План акций с отсроченными дивидендами и План ограниченных акций) по выбору директоров.

Суммы ограниченных акций и акций с отсроченными дивидендами, предоставленных директорам, представляют собой предполагаемую сумму урегулирования обязательств по выплате вознаграждения, причитающегося с Компании, в форме по выбору директоров. Планы ограниченных акций и акций с отсроченными дивидендами, в которых участвуют директора, рассматриваются в прим. 26.

Вознаграждение основного управленческого персонала

Компенсация основного управленческого персонала включает:

(В тысячах долларов США)		**2012 г.**		**2011 г.**
Заработная плата и льготы	**$**	5,236	$	5,462
Компенсация на основе акций		(724)		9,221
Всего расходов	**$**	4,512	$	14,683

Заработная плата и льготы

Эти суммы представляют собой заработную плату, дополнительные взносы в пенсионный план руководства и льготы, полученные в течение года, а также денежные премии, выплаченные за год.

Компенсация на основе акций

Это – признанная стоимость участия высшего руководства Компании в планах выплат на основе акций, измеряемая по справедливой стоимости выданных опционов и акций по результатам деятельности, учитываемых в соответствии со стандартами МСФО 2 *«Выплаты на основе акций»*. Основными планами, в которых участвовало высшее руководство, являются план опционов на акции и план акций по результатам деятельности. Дополнительную информацию об этих планах см. в прим. 26.

29. УПРАВЛЕНИЕ КАПИТАЛОМ

Основной целью Компании в связи с управлением капиталом является обеспечение наличия у нее достаточных денежных средств на ведение текущей деятельности, обеспечение доходности для акционеров, получение выгод другими заинтересованными сторонами и использование возможностей роста. Для обеспечения дополнительного капитала для реализации этих планов Компания может попытаться привлечь дополнительные средства за счет заемных средств и/или выпуска долевых или долговых обязательств. В 2012 году Компания взяла $76 млн. в рамках возобновляемого кредита, которые были использованы на общие корпоративные цели (см. прим. 15).

Структура капитала Компании состоит из краткосрочных долговых обязательств (за вычетом денежных средств и их эквивалентов и краткосрочных финансовых вложений) и акционерного капитала, состоящего из выпущенных обыкновенных акций, взносов в капитал компании со стороны акционеров и прочих лиц и нераспределенной прибыли.

(В тысячах долларов США)		**2012 г.**		**2011 г.**
Краткосрочный долг	**$**	**76,000**	$	-
Денежные ср-ва и ден. эквиваленты		**(334,115)**		(195,539)
Краткосрочные инвестиции		**(47,984)**		(372,667)
Чистые активы		**(306,099)**		(568,206)
Капитал акционеров		**1,328,826**		1,538,459
Итого капитал	**$**	**1,022,727**	$	970,253

Компания связана определенными односторонними обязательствами, предусмотренными возобновляемым кредитом. Эти односторонние обязательства накладывают ограничения на общую сумму долга, выплаты дивидендов, а также параметры установленного порогового значения для определенных финансовых показателей. По состоянию на 31 декабря 2012 г. и 31 декабря 2011 г. Компания выполняла эти требования.

30. ФИНАНСОВЫЕ ИНСТРУМЕНТЫ

Компания имеет различные финансовые инструменты, состоящие из денежных средств и их эквивалентов, краткосрочных финансовых вложений, ограниченных сумм, дебиторской задолженности, Трастового фонда рекультивации, краткосрочной задолженности, кредиторской задолженности и начисленных обязательств.

Оценочная справедливая стоимость некоторых финансовых инструментов определялась на основе имеющейся рыночной информации или с использованием иных методов оценки, требующих существенного анализа при интерпретации рыночных данных и выработке оценок. Денежные средства и их эквиваленты, краткосрочные финансовые вложения, ограниченные суммы и Трастовый фонд рекультивации классифицируются как финансовые активы, оцениваемые по справедливой стоимости через прибыль или убыток, а дебиторская задолженность классифицируется как «Займы и дебиторская задолженность», которая учитывается по амортизированной стоимости

Денежные средства и их эквиваленты состоят из наличности в кассе, в финансовых учреждениях, средств, вложенных в срочные депозиты, казначейских векселей, банковских акцептов и корпоративных безналичных вкладов с первоначальным сроком погашения не более трех месяцев. Краткосрочные финансовые вложения состоят из вложений в срочные депозиты, казначейские векселя, банковские акцепты, предъявительские депозитные сертификаты и корпоративные безналичные вклады с первоначальным сроком погашения более трех месяцев, но менее двенадцати месяцев. Справедливая стоимость эквивалентов денежных средств и краткосрочных инвестиций определяется непосредственно с использованием опубликованных котировок на активном рынке по состоянию на отчетную дату.

Справедливая стоимость дебиторской задолженности равна ее балансовой стоимости в связи с краткосрочным характером.

У Компании имеется кредитная линия, полученная от ЕБРР, проценты на займы по которой начисляются по фиксированной надбавке на переменную Лондонскую межбанковскую учетную ставку («ЛИБОР»). Справедливая стоимость займов в рамках этой кредитной линии приблизительно соответствует их балансовой стоимости с учетом плавающего компонента процентной ставки.

Классификация финансовых активов и обязательств в отчете о финансовом положении была следующей:

31 декабря 2012 г.

(в тысячах долларов США)	Займы и счета к получению	Прочие финансовые обязательства	Активы/ обязательства по справедливой цене в доходы
Финансовые активы			
Денежные ср-ва и ден. эквиваленты	$ **-**	$ **-**	$ **334,115**
Краткосрочные инвестиции	**-**	**-**	**47,984**
Связанные денежные средства	**-**	**-**	**6,087**
Счета к получению	**75,338**	**-**	**-**
Трастовый фонд рекультивации	**-**	**-**	**11,328**
Долгосрочная дебиторская задолженность	**263**	**-**	**-**
	$ **75,601**	$ **-**	$ **399,514**
Финансовые обязательства			
Счета к оплате и начисленные обязательства	$ **-**	$ **58,703**	$ **-**
Краткосрочный долг	**-**	**76,000**	**-**
	$ **-**	$ **134,703**	$ **-**

31 декабря 2011 г.

(в тысячах долларов США)	Займы и счета к получению	Прочие финансовые обязательства	Активы/ обязательства по справедливой цене в доходы
Финансовые активы			
Денежные ср-ва и ден. эквиваленты	$ -	$ -	$ 195,539
Краткосрочные инвестиции	-	-	372,667
Связанные денежные средства	-	-	179
Счета к получению	56,749	-	-
Трастовый фонд рекультивации	-	-	9,081
Долгосрочная дебиторская задолженность	4	-	-
	$ 56,753	$ -	$ 577,466
Финансовые обязательства			
Счета к оплате и начисленные обязательства	$ -	$ 35,790	$ -
	$ -	$ 35,790	$ -

Стандарт МСФО 7 «*Финансовые инструменты – Раскрытие информации*» требует предоставления разъяснений о том, как определяется справедливая стоимость по

активам и обязательствам, оцениваемым в финансовой отчетности по справедливой стоимости, и установления иерархии, по которой эти активы и обязательства должны быть сгруппированы в зависимости от того, являются ли исходные данные для этих методов оценки наблюдаемыми или ненаблюдаемыми. Наблюдаемые исходные данные отражают рыночные данные, полученные из независимых источников, в то время как ненаблюдаемые исходные данные отражают допущения компании. Два типа исходных данных создают следующую иерархию справедливой стоимости:

Уровень 1: наблюдаемые исходные данные, такие как котировки на активных рынках;

Уровень 2: исходные данные, кроме рыночных котировок на активных рынках, которые являются наблюдаемыми непосредственно и/или косвенно, и

Уровень 3: ненаблюдаемые исходные данные по активам или обязательствам, о которых имеется мало рыночных данных или вообще нет рыночных данных, поэтому необходимо, чтобы компания разработала свои собственные допущения.

В следующей таблице обобщена оценка справедливой стоимости по уровням по состоянию на 31 декабря 2012 г. и 31 декабря 2011 г. для активов и обязательств, оцениваемых по справедливой стоимости на регулярной основе:

	31 декабря 2012 г.		**31 декабря 2011 г.**	
(В тысячах долларов США)	**Уровень 1**	**Уровень 2**	**Уровень 1**	**Уровень 2**
Финансовые активы				
Наличные ср-ва и ден. эквиваленты	$ **334,115**	$ **-**	$ 195,539	$ -
Краткосрочные инвестиции	**47,984**	**-**	372,667	-
Связанные денежные средства	**6,087**	**-**	179	-
Трастовый фонд рекультивации	**11,328**	**-**	9,081	-
	$ **399,514**	$ **-**	$ 577,466	$ -
Финансовые обязательства				
Оплачиваемые денежными ср-ми обязательства по компенсациям основанным на акциях	$ **-**	$ **5,235**	$ 41,974	$ 41,974
	$ **-**	$ **5,235**	$ 41,974	$ 41,974

31. ВЛИЯНИЕ ФИНАНСОВЫХ РИСКОВ И УПРАВЛЕНИЕ РИСКАМИ

Компания подвержена в той или иной степени определенным финансовым рискам в силу своей деятельности. В целом программа управления финансовыми рисками направлена на сохранение капитала, защиту текущих и будущих активов и денежных потоков Компании за счет снижения воздействия рисков, связанных с неопределенностью и волатильностью финансовых рынков.

Совет директоров несет ответственность за разработку и утверждение надлежащей политики управления финансовыми рисками. Управление финансовыми рисками осуществляется Казначейским отделом Компании согласно политике, утвержденной Советом директоров. Казначейский отдел определяет и оценивает финансовые риски, устанавливает методы контроля и процедуры, обеспечивающие смягчение финансовых рисков в соответствии с утвержденной политикой и программами, и соответствие действий по управлению рисками этой политике и программам.

Аудиторский комитет Компании следит за соблюдением руководством политики управления финансовыми рисками Компании, утверждает программы управления финансовыми рисками, а также получает и анализирует отчеты о выполнении руководством политики и программ. Отдел внутреннего аудита помогает Аудиторскому комитету при выполнении надзора над методами контроля и процедурами управления финансовыми рисками, результаты которых доводятся до сведения Аудиторского комитета.

Типы рисков и способы управления рисками представлены ниже:

a. Валютный риск

Поскольку Компания работает на международной арене, некоторые из финансовых инструментов и операций Компании выражены валютах, отличных от долларов США. Результаты деятельности Компании зависят от рисков валютных сделок. Операционные результаты и финансовое положение Компании представлены в долларах США в консолидированной финансовой отчетности Компании.

Колебание доллара США по отношению к другим валютам, следовательно, влияет на прибыльность Компании и может также повлиять на стоимость активов Компании и сумму капитала акционеров.

Компания делает покупки в иностранной валюте по преобладающей спотовой цене для финансирования корпоративной деятельности или заключает краткосрочные форвардные контракты на покупку канадских долларов или евро. В течение года, закончившегося 31 декабря 2012 г., были выполнены такие форвардные контракты на сумму 76,5 млн. канадских долларов и 29,0 млн. евро (на 31 декабря 2011 г. – 111,7 млн. канадских долларов и 8,0 млн. евро). Не было никаких незавершенных форвардных контрактов на покупку канадских долларов и никаких незавершенных форвардных контрактов на покупку евро по состоянию на 31 декабря 2012 г. (на 31

декабря 2011 г. – никаких незавершенных форвардных контрактов на покупку канадских долларов, и незавершенные форвардные контракты на покупку 2 млн. евро).

Влияние валютных рисков на финансовые активы и обязательства Компании представлено ниже:

31 декабря 2012 г.

(В тысячах долларов США)	Кыргыз. сом	Монгол. тугрик	Канадский доллар	Российский рубль	Европейский евро	Турецкая лира	Австрал. доллар
Финансовые активы							
Наличные ср-ва и ден. эквиваленты	$ 157	$ 559	$ 15,545	$ 389	$ 5,398	$ 76	$ -
Связанные денежные средства	148	2	-	-	-	-	-
Счета к получению	261	7,317	216	137	590	54	-
	$ 566	$ 7,878	$ 15,761	$ 526	$ 5,988	$ 130	$ -
Финансовые обязательства							
Счета к оплате и начисленные обязательства	$ 19,956	$ 5,435	$ 12,307	$ 28	$ 106	$ 531	$ 164
	$ 19,956	$ 5,435	$ 12,307	$ 28	$ 106	$ 531	$ 164

31 декабря 2011 г.

(В тысячах долларов США)	Кыргыз. сом	Монгол. тугрик	Канадский доллар	Российский рубль	Европейский евро	Турецкая лира	Австрал. доллар
Финансовые активы							
Наличные ср-ва и ден. эквиваленты	$ 650	$ 684	$ 32,572	$ 50	$ 6,313	$ 15	$ -
Краткосрочные инвестиции	-	-	4,758	-	-	-	-
Связанные денежные средства	-	179	-	-	-	-	-
Счета к получению	132	2,093	616	125	173	29	-
	$ 782	$ 2,956	$ 37,946	$ 175	$ 6,486	$ 44	$ -
Финансовые обязательства							
Счета к оплате и начисленные обязательства	$ 10,077	$ 7,862	$ 251	$ 254	$ 843	$ 16	$ -
	$ 10,077	$ 7,862	$ 251	$ 254	$ 843	$ 16	$ -

Укрепление доллара США на 10% по отношению к канадскому доллару, кыргызскому сому, турецкой лире, российскому рублю, европейскому евро и монгольскому тугрику на 31 декабря 2012 г., при том, что все прочие переменные оставались неизменными, должно было привести к дополнительному чистому доходу до налогообложения в размере $0,8 млн. (в 2011 году – $2,9 млн.) в результате изменений в стоимости финансовых активов и обязательств, выраженных в этих валютах.

b. Риск изменения процентных ставок

Риск изменения процентных ставок представляет собой риск, которому подвержены процентные активы или обязательства в результате колебания процентных ставок.

Финансовые активы и финансовые обязательства с плавающей процентной ставкой подвергают Компанию риску изменения денежных потоков в результате изменения процентных ставок. Денежные средства Компании и их эквиваленты и краткосрочные финансовые вложения включают высоколиквидные инвестиции, которые приносят проценты по рыночным ставкам. По состоянию на 31 декабря 2012 г. большинство денежных средств и их эквивалентов и краткосрочных финансовых вложений на общую сумму $382,1 млн. (на 31 декабря 2011 г. – $568,2 млн.) состояло из процентных активов. На основании сумм по состоянию на 31 декабря 2012 г. изменение на 100 базисных пунктов процентных ставок приведет к изменению чистого годового процентного дохода примерно на $3,8 млн. (в 2011 году – на $4,4 млн.).

Кроме того, проценты по краткосрочной задолженности в размере $ 76 млн. включают в себя компонент переменной ставки, привязанный к Лондонской межбанковской учетной ставке или ЛИБОР. На основании сумм по состоянию на 31 декабря 2012 г. изменение на 100 базисных пунктов ставки ЛИБОР приведет к изменению чистого годового процентного дохода примерно на $0,8 млн. (в 2011 году – ноль).

Хотя Компания стремится максимально увеличить процентный доход, приносимый избыточными средствами, политика Компании направлена на сохранение денежных средств при сохранении ликвидности, необходимой для ведения текущей деятельности. Политика Компании ограничивает инвестирование избыточных средств вложениями в ликвидные срочные депозиты, казначейские векселя, банковские акцепты, предъявительские депозитные сертификаты и корпоративные безналичные вклады с рейтингом один «А» или выше.

c. Концентрация кредитного риска

Кредитный риск представляет собой риск финансовых убытков для Компании, если покупатель золота или контрагент по финансовому инструменту не выполняет свои договорные обязательства. Кредитный риск возникает в основном в связи с дебиторской задолженностью Компании, причитающейся с клиентов, депозитов и краткосрочных финансовых вложений.

Подверженность Компании кредитному риску в связи с реализацией золота в основном зависит от индивидуальных особенностей каждого клиента. Доходы Компании непосредственно связаны со сделками купли-продажи с тремя клиентами. Компания «Бороо» продает золото и серебро из золотосодержащего сплава Доре компаниям Auramet Trading, LLC или Johnson Matthey Limited. Продажи золота и серебра регулируются Генеральным договором купли-продажи с Auramet Trading, LLC и договором об аффинаже золотосодержащего сплава Доре с североамериканским подразделением драгоценных металлов компании Johnson Matthey Limited. ООО

«Кыргызалтын», государственная компания, которая является оператором аффинажного завода в Кыргызской Республике, является единственным клиентом рудника «Кумтор», а также акционером компании «Центерра».

Для частичного смягчения воздействия потенциальных кредитных рисков, связанных со сбытом на руднике «Кумтор», Компания заключила договор, в рамках которого ООО «Кыргызалтын» заложило 2 850 000 обыкновенных акций компании «Центерра», принадлежащих ему, в качестве обеспечения по неоплаченным поставкам золота в случае просрочки платежей (прим. 28).

На основании движений цены на акции компании «Центерра» и стоимости отдельных или неоплаченных поставок золота в течение 2012 года максимальный размер кредитного риска в течение года, отражающий недостачу стоимости обеспечения по сравнению со стоимостью любых неоплаченных поставок, составлял примерно $56,7 млн.

Компания управляет кредитным риском контрагента в отношении краткосрочных инвестиций путем ведения банковских счетов в банках США и Канады, имеющих высокий рейтинг, и инвестиций только в высокорейтинговые казначейские векселя Канады и США, срочные депозиты и банковские акцепты в высокорейтинговых финансовых учреждениях и корпоративные безналичные вклады, которые могут быть быстро превращены в наличные средства.

По состоянию на 31 декабря 2012 г. 21% денежных средств и их эквивалентов находились на счетах в банке Nova Scotia, по 13% каждого вида – в облигациях, выпущенных Провинциями Квебек и Онтарио. Еще 23% находились на счетах в различных банках США и зарубежных банках. Эти ликвидные активы в размере 70% включают в себя не только денежные средства на операционных банковских счетах, но также срочные депозиты и прочие инвестиции, в которых банк является контрагентом. Остальная часть активов находилась в государственных и ведомственных ценных бумагах, а также в высокорейтинговых корпоративных безналичных вкладах.

d. Риск ликвидности

Риск ликвидности представляет собой риск того, что Компания не сможет выполнить свои финансовые обязательства при наступлении срока платежа.

Компания управляет риском ликвидности путем обеспечения наличия достаточного капитала для удовлетворения краткосрочных и долгосрочных бизнес-требований с учетом денежных потоков от деятельности и имеющихся у Компании денежных средств и их эквивалентов, а также краткосрочных инвестиций. Кроме того, остается доступным финансирование в виде кредитной линии на сумму $74 млн. Компания считает, что эти источники будут достаточными для покрытия ожидаемых краткосрочных и долгосрочных потребностей в денежных средствах.
По состоянию на 31 декабря 2012 г. Компания имела денежные средства и их эквиваленты, а также краткосрочные инвестиции на общую сумму $382,1 млн. (в 2011

году – $568,2 млн.). Анализ по срокам погашения финансовых обязательств, контрактных обязательств, прочих фиксированных операционных обязательств и капитальных обязательств Компании изложен ниже:

(В миллионах долларов США)	Всего	К оплате через < 1 год	К оплате через 1-3 года	К оплате через 4-5 лет	К оплате через 5 лет
Счета к оплате начисленные обязательства	$ **63.9**	$ **63.9**	$ **-**	$ **-**	$ **-**
Краткосрочный долг	**76.0**	**76.0**	**-**	**-**	**-**
Обязательства по фонду рекультивации	**25.7**	**2.2**	**7.4**	**5.0**	**11.1**
Основное оборудование	**28.9**	**28.9**	**-**	**-**	**-**
Хозяйственные запасы	**69.4**	**69.4**	**-**	**-**	**-**
Аренда помещений[(a)]	**2.6**	**0.6**	**1.5**	**0.5**	**-**
Итого контрактные обязательства	**$ 266.5**	**$ 241.0**	**$ 8.9**	**$ 5.5**	**$ 11.1**

a) Вкл. аренду офисов Компании в Торонто, Канаде, Бишкеке, Кыргызстане, и Улан-Баторе (Монголия)

У Компании имеется достаточно денежных средств и эквивалентов денежных средств, а также краткосрочных финансовых вложений для выполнения своих текущих обязательств.

e. Риск цен на сырьевые товары

Величина доходов Компании и стоимость минеральных ресурсов связаны с ценой на золото и перспективами этого минерала. Неблагоприятные изменения в цене некоторых видов сырья также могут значительно сократить денежные потоки Компании.

Цены на золото исторически колебались в широких пределах и зависят от многочисленных факторов, находящихся вне контроля Компании, включая, среди прочего, промышленный и розничный спрос, управление резервами центрального банка, форвардные продажи производителями и биржевиками, уровень мирового производства, краткосрочные изменения в спросе или предложении из-за спекулятивных операций хеджирования, макроэкономические переменные и некоторые другие факторы, непосредственно связанные с золотом.

Рентабельность деятельности Компании в значительной мере связана с рыночной ценой золота. По мере того, как цена на золото увеличивается с течением времени, справедливая стоимость активов Компании в виде минеральных ресурсов увеличивается и движение денежных потоков улучшается и, наоборот, при снижении цен на золото справедливая стоимость минеральных активов и денежных потоков уменьшается. Длительный период низких цен может негативно повлиять на

деятельность Компании и возможности развития, а также существенно снизить биржевую стоимость акций.

Неблагоприятные изменения цен на некоторые сырьевые материалы (например, дизельное топливо) могут повлиять на рентабельность и денежные потоки Компании.
Если цены на мировом рынке золота упадут и цена реализации золота Компанией уменьшится на 10%, то на основании количества унций запасов по состоянию на 31 декабря 2012 г. рентабельность Компании и денежные потоки после поправки на оставшиеся еще не понесенные затраты на обработку пострадают от дополнительного чистого убытка до налогообложения в размере $75,1 млн. (в 2011 году – $52,2 млн.).

Компания не заключала никакие финансовые договора для снижения риска изменения цен на сырьевые товары.

32. ДОПОЛНИТЕЛЬНАЯ ИНФОРМАЦИЯ О ДЕНЕЖНЫХ ПОТОКАХ

a. Изменения в рабочем капитале

(В тысячах долларов США)		2012 г.		2011 г.
(Увеличение) уменьшение в счетах к получению	**$**	**(18,589)**	$	43,813
(Увеличение) уменьшение в ТМЗ - руда и металл		**10,226**		(55,521)
(Увеличение) уменьшение в ТМЗ - зап.части и запасы		**(19,294)**		(42,790)
Увеличение в предоплаченных суммах		**(22,481)**		(4,615)
Увеличение (уменьшение) в счетах к оплате и начисленных обязательствах		**(12,445)**		5,475
Увеличение (уменьшение) по налогу на реализацию		**3,465**		(10,311)
Уменьшение (увеличение) в амортизации и износе включенном в ТМЗ (Прим. 10)		**35,036**		18,564
Уменьшение (увеличение) в начисленных обязательствах включенном в ОС		**10,138**		1,235
Выбытие ТМЗ запасов подземки		**(13,962)**		-
Начисленные проценты исключенные из начисленных обязательствах		**(713)**		-
Реклассификация предоплаты по налогу на реализацию		**30,000**		-
Реклассификация других налогах из обязательств по налогу на прибыль		**212**		-
	$	**1,593**	$	(44,150)

b. Инвестиции в основные средства (ОС)

(В тысячах долларов США)		2012 г.		2011 г.
Добавления к ОС в течении года по 31 декабря, (прим. 10)	**$**	**(409,488)**	$	(208,489)
Эффект от изменения оценок обязательств по рекультивации включенных в ОС (прим. 17)		**(1,129)**		15,942
Амортизация и износ включенных в ОС (прим. 10)		**54,332**		18,627
Увеличение в начисленных обязательствах включ.-х в ОС		**(10,138)**		(1,235)
	$	**(366,423)**	$	(175,155)

33. ПОСЛЕДУЮЩИЕ СОБЫТИЯ

24 января 2013 г. Компания объявила о завершении приобретения оставшейся 30% доли в золотодобывающем проекте «Оксют», расположенном в центральной Турции, у компании Stratex International Plc. После завершения сделки Компания стала единственным владельцем золотодобывающего проекта «Оксют» и приняла на себя ответственность за эксплуатацию и повседневное управление проектом. Вознаграждение за долю компании «Стратекс» в проекте составило $20 млн. наличными, выплаченными при завершении сделки, и лицензионный платеж в размере 1% от чистой прибыли от продажи металла, добытого на руднике по проекту, при условии, что сумма не должна превышать $20 млн.

34. ИНФОРМАЦИЯ ПО СЕГМЕНТАМ

В соответствии с Международными стандартами финансовой отчетности 8, представленными в разделе *«Операционные сегменты»,* деятельность Компании поделена на сегменты на региональной основе и отчетность предоставляется способом, совместимым с внутренней отчетностью для высшего руководителя по оперативной деятельности, ответственного за принятие решений. Главное исполнительное лицо уполномочено распределять ресурсы и оценивать результаты деятельности компании, и, следовательно, является высшим руководителем по оперативной деятельности, ответственным за принятие решений. Информация, представленная в таблице ниже, показывает уровень, на котором она была рассмотрена высшим руководителем по оперативной деятельности в процессе принятия решений.

Сегмент Кыргызской Республики включает деятельность по проекту «Кумтор Голд» и местные геологоразведочные работы, а монгольский сегмент включает деятельность по проекту «Бороо Голд», деятельность, связанную с проектом «Гацуурт», и местные геологоразведочные работы. Корпоративный и другие сегменты включают деятельность главного офиса, расположенного в Торонто, и другие международные геологоразведочные проекты. Для отчетности по сегментам применяются те же правила финансовой отчетности, которые описаны в обзоре важных правил бухгалтерской отчетности в годовых финансовых отчетах Компании за 2012 год, за исключением внутренних доходов и расходов компании по ссудным процентам, списываемых при консолидации, которые при определении прибылей или убытков представляются в отдельных операционных сегментах, где они получены.

Прибыль по географическим сегментам

Единственным продуктом Компании является сплав Доре, получаемый на месторождениях, расположенных в Кыргызской Республике и Монголии. Вся продукция по проекту «Кумтор Голд» продается на аффинажный завод

«Кыргызалтын» в Кыргызской Республике, а продукция по проекту «Бороо Голд» продается компаниям Auramet Trading, LLC или Johnson Matthey Limited; последняя также обогащает золото для «Бороо» на своем аффинажном заводе, расположенном в провинции Онтарио, Канада.

В следующей таблице представлена выверка прибыли от основной деятельности по сегментам согласно отчетной информации по сегментам и прибыли от основной деятельности согласно консолидированным отчетам о прибылях и убытках и совокупном доходе (убытке).

За год по 31 декабря 2012 г.

(в млн. долл. США)	Кыргызская Республика	Монголия	Корпоративные и другие	Итого
Доход от реализации золота	$ **533.5**	$ **127.2**	$ **-**	$ **660.7**
Себестоимость продаж	**311.1**	**76.4**	**-**	**387.5**
Непредвиденные расходы на горные работы	**60.9**	**-**	**-**	**60.9**
Затраты на содержание бездействующего рудника	**4.6**	**-**	**-**	**4.6**
Региональные административные расходы	**15.5**	**5.5**	**-**	**21.0**
Доходы от производственной деятельности	**141.4**	**45.3**	**-**	**186.7**
Расход на налог на реализацию золота	**74.7**	**-**	**-**	**74.7**
Прочие операционные расходы	**31.8**	**2.5**	**-**	**34.3**
Убыток от выбытия активов подземки	**180.7**	**-**	**-**	**180.7**
Геологоразведка и развитие бизнеса	**11.8**	**10.0**	**16.7**	**38.5**
Корпоративная администрация	**1.8**	**0.2**	**25.0**	**27.0**
Доходы от хозяйственной деятельности	**(159.4)**	**32.6**	**(41.7)**	**(168.5)**
Прочие (доходы) и расходы				**(0.2)**
Затраты на финансирование				**4.0**
Убыток без учета налога на прибыль				**(172.3)**
Расходы по налогу на прибыль				**11.7**
Чистый убыток и совокупный убыток				**$ (184.0)**
Капитальные расходы за период	**$ 399.9**	**$ 9.1**	**$ 0.5**	**$ 409.5**
Деловая репутация	**$ 129.7**	**$ -**	**$ -**	**$ 129.7**
Активы (без учета деловой репутации)	**$ 889.2**	**$ 346.3**	**$ 188.9**	**$ 1,424.4**

За год по 31 декабря 2011 г.

(в млн. долл. США)	Кыргызская Республика	Монголия	Корпоративные и другие	Итого
Доход от реализации золота	$ 941.1	$ 79.2	$ -	$ 1,020.3
Себестоимость продаж	332.6	49.7	-	382.3
Затраты на содержание бездействующего рудника	-	0.2	-	0.2
Региональные административные расходы	15.3	6.0	-	21.3
Доходы от производственной деятельности	593.2	23.3	-	616.5
Расход на налог на реализацию золота	131.8	-	-	131.8
Прочие операционные расходы	11.5	3.9	-	15.4
Геологоразведка и развитие бизнеса	13.6	11.4	17.9	42.9
Корпоративная администрация	2.1	0.4	42.4	44.9
Доходы от хозяйственной деятельности	434.2	7.6	(60.3)	381.5
Прочие (доходы) и расходы				(1.0)
Затраты на финансирование				3.5
Убыток без учета налога на прибыль				379.0
Расходы по налогу на прибыль				8.1
Чистый убыток и совокупный убыток				$ 370.9
Капитальные расходы за период	$ 180.7	$ 6.6	$ 0.6	$ 187.9
Деловая репутация	**$** 129.7	$ -	$ -	$ 129.7
Активы (без учета деловой репутации)	$ 1,016.6	$ 319.4	$ 222.9	$ 1,558.9

Определения

ЗАПАСЫ ПОЛЕЗНЫХ ИСКОПАЕМЫХ

Запасы полезных ископаемых – это экономически (рентабельно) извлекаемая часть подсчитанных или предполагаемых ресурсов, выявленных, по крайней мере, в результате предварительного технико-экономического обоснования (ТЭО). ТЭО должно включать соответствующие сведения о разработке, переработке, горнопромышленных, экономических и других факторах, указывающих на то, что на момент подготовки отчета добыча полезных ископаемых может быть экономически обоснованной. Полезные ископаемые включают в себя материал разубоживания и допущения потерь, которые могут произойти при добыче материала.

ПОДТВЕРЖДЕННЫЕ ЗАПАСЫ ПОЛЕЗНЫХ ИСКОПАЕМЫХ

Подтвержденные запасы полезных ископаемых являются экономически (рентабельно) извлекаемой частью подсчитанных ресурсов, выявленных, по крайней мере, в результате предварительного технико-экономического обоснования (ТЭО). ТЭО должно включать соответствующие сведения о разработке, переработке, горнопромышленных, экономических и других факторах, указывающих на то, что на момент подготовки отчета добыча полезных ископаемых экономически обоснована.

ПРОГНОЗИРУЕМЫЕ ЗАПАСЫ ПОЛЕЗНЫХ ИСКОПАЕМЫХ

Прогнозируемые запасы полезных ископаемых являются экономично извлекаемой частью подсчитанных, а иногда и предполагаемых ресурсов, выявленных, по крайней мере, в результате предварительного технико-экономического обоснования (ТЭО). ТЭО должно включать соответствующие сведения о разработке, переработке, горнопромышленных, экономических и других факторах, указывающих на то, что на момент подготовки отчета добыча полезных ископаемых может быть экономически обоснована.

РЕСУРСЫ ПОЛЕЗНЫХ ИСКОПАЕМЫХ

Ресурсы полезных ископаемых представляют собой скопление и месторождение натуральных, твердых, неорганических и фоссилизированных органических материалов в недрах земли или на поверхности, которые имеют определенную форму, количество, сорт и качество, указывающие на разумные перспективы их дальнейшего экономичного извлечения. Месторасположение, количественные, качественные, геологические характеристики и непрерывность запасов полезных ископаемых являются известными, оцененными или интерпретированы по конкретным геологическим признакам и данным.

ПОДСЧИТАННЫЕ РЕСУРСЫ ПОЛЕЗНЫХ ИСКОПАЕМЫХ

Подсчитанные ресурсы полезных ископаемых являются частью общих запасов полезных ископаемых, количество, качественные параметры,

плотность, форма и физические характеристики которых оценены с достаточно высокой степенью достоверности, что делает возможным применение соответствующих технико-экономических параметров, планирование горных работ и оценку экономической жизнеспособности месторождения. Эта оценка основывается на детальной и достоверной разведке, а также на информации, собранной с использованием соответствующих методов по точкам наблюдений, таких как выход пласта, канава, карьер, зона разработки и скважина, которые расположены достаточно близко друг от друга для того, чтобы подтвердить геологическую непрерывность и/или непрерывность содержания.

ПРЕДПОЛАГАЕМЫЕ ЗАПАСЫ ПОЛЕЗНЫХ ИСКОПАЕМЫХ

Предполагаемые запасы полезных ископаемых являются частью общих запасов полезных ископаемых, количество, качественные параметры, плотность, форму и физические характеристики которых можно оценить с определенной степенью достоверности, что способствует применению соответствующих технико-экономических параметров, планированию горных работ и оценке экономической жизнеспособности месторождения. Эта оценка основывается на детальной и достоверной разведке, а также на информации, собранной с использованием соответствующих методов по точкам наблюдений, таких как выход пласта, канава, карьер, зона разработки и скважина, которые расположены достаточно близко друг от друга для того, чтобы подтвердить геологическую непрерывность и/или непрерывность содержания.

ПРЕДВАРИТЕЛЬНО ОЦЕНЕННЫЕ РЕСУРСЫ ПОЛЕЗНЫХ ИСКОПАЕМЫХ

Предварительно оцененные ресурсы полезных ископаемых являются частью ресурсов полезных ископаемых, количественные и качественные параметры которых могут быть оценены по конкретным геологическим признакам и на основе ограниченных проб, в связи с чем можно сделать разумное, но не подтвержденное предположение о геологической и качественной непрерывности. Эта оценка основывается на ограниченной информации и пробах, собранных с использованием соответствующих методов на таких участках, как выход пласта, канава, карьер, зона разработки и скважина.
В этом отчете о ресурсах и запасах полезных ископаемых, Центерра использует определение классов минерализации с учетом максимального количества различного вида параметров. Это следующие параметры:

- точность оценки;
- экономическая целесообразность проекта, связанная не только с качественными параметрами, но и с объемом запасов, месторасположением, химическим составов ожидаемой руды, ценой продукта и т. д.; и
- правовой статус проекта и возможность его дальнейшего развития в ближайшем будущем.

Запасы полезных ископаемых Центерры включают в себя материал разубоживания и горное и/или металлургическое производство. В отношении ресурсов полезных ископаемых не были использованы какие-либо допущения. Заявленные запасы и ресурсы полезных ископаемых отражены в отчетах на основе предполагаемого количества минерализированных материалов, добываемых с использованием установленных методов по разработке месторождений. Сюда входят только залежи с минеральным содержанием, превышающим бортовое содержание. Запасы полезных ископаемых Центерры включают материалы, имеющиеся в наличии и на складе. Экономическая жизнеспособность была выявлена только в запасах полезных ископаемых.

Прогноз полезных ископаемых и ресурсов неизбежно связан с неопределенностью. Точность любых прогнозов по запасам и ресурсам зависит от качества имеющихся данных и инженерно-геологических интерпретаций и оценок. Прогнозируемые данные могут быть пересмотрены с учетом результатов бурения, а также существенных изменений цен на золото со дня составления прогноза.

Классификация запасов и ресурсов полезных ископаемых Центерры, а также подгруппы каждой категории соответствуют определениям, принятым Советом Канадского Института Горного Дела (CIM) 20 августа 2000 года, которые включены для ссылки в стандарт NI43-101, введенный Канадскими Администраторами Ценных Бумаг. Центерра готовит отдельный отчет о запасах и ресурсах. Число указанных в отчете ресурсов не учитывает количества полезных ископаемых, определенные как запасы. Экономическая целесообразность не была выявлена в ресурсах полезных ископаемых, которые не являются запасами.

Информация о компании

Члены Совета Директоров [1]

Стивен А. Ланг [3], [6], [7], [8]
Иан Аткинсон
Ричард В. Коннор [2], [4]
Рафаэль А. Жирард [3], [4], [7], [8]
Карыбек Ю. Ибраев [5], [6], [7]
Джон У. Лилл [5], [6], [7]
Амангельды М. Муралиев [3], [5]
Шерил К. Пресслер [2], [3]
Терри В. Роджерс [2], [4], [6]
Брюс В.Уолтер [5], [6], [9]

(1) По состоянию на 2 января 2013 год
(2) Член Комитета по аудиту
(3) Член Комитета по назначениям и корпоративному управлению
(4) Член Комитета по людским ресурсам и компенсациям
(5) Член Комитета по вопросам охраны труда, здоровья и окружающей среды
(6) Член Комитета по запасам
(7) Член Комитета по корпоративной социальной ответственности
(8) Г-н Ланг является председателем совета директоров.
(9) Г-н Уолтер является заместителем председателя совета директоров.

Должностные лица и руководство

Иан Аткинсон
Президент и Главное исполнительное лицо (CEO)

Джеффри С. Парр,
Вице-президент и финансовый директор

Гордон Д. Рид
Вице Президент и главный операционный директор

Дэйвид А. Гроувс
Старший вице-президент по глобальной геологоразведке

Фрэнк Х. Херберт
Генеральный юрисконсульт и корпоративный секретарь

Деннис С. Квонг
Вице-президент по развитию бизнеса

Энтони Дж. Мид
Вице-президент по персоналу и администрации

Джон У. Пирсон
Вице-президент по взаимодействию с инвесторами

Агент по трансферту

Для получения информации о держателях пакетов обыкновенных акций, потерянных сертификатах акций и изменении адреса, обращайтесь в:

CIBC Mellon Trust Company
c/o Canadian Stock Transfer Company Inc.
P.O. Box 700
Station B
Montreal, QC
H3B 3K3
North America
Бесплатный телефон:
1-800-387-0825 or
416-682-3860
Факс: 1-888-249-6189
Электронная почта:
inquiries@canstockta.com

Аудитор

KPMG LLP
333 Bay Street
Suite 4600
Toronto, Ontario
Canada M5H 2S5

Листинг на фондовой бирже

Фондовая Биржа Торонто
Символ: CG

Контактное лицо по взаимодействию с инвесторами

Джон У. Пирсон
Вице-президент по связям с инвесторами

Штаб-квартира корпорации

Suite 1500
1 University Avenue
Toronto, Ontario
Canada M5J 2P1
Тел. 416.204.1953
Факс 416.204.1954
www.centerragold.com

Офисы геологоразведочных подразделений Корпорации

«Центерра Голд Инк.»
(Centerra Gold Inc.)
Боди Тауэр
12-ый этаж,
Площадь Сухэ-Батора
Улан-Батор, Монголия
210646

Centerra Madencilik A.S.
Буюкесат Махаллеси
Чайхане Сокак № 47/9
06700 Газиосманпаса
Чанкая, Анкара, Турция

«Центерра Голд Инк.»
Представительство в Пекине
1606 Фулл Тауэр
9 Дунь Сан-Хуан Чжун Лу
Чаоян
Пекин, Китай
100020

Офисы структурных подразделений
Кумтор Оперейтинг Компани
Кумтор Голд Компани
Ул. Ибраимова, дом 24
Кыргызская Республика, г.Бишкек, 720031

«Бороо Голд ЛЛС» (Boroo Gold LLC)
Улан-Батор, Монголия
Почт. ящик 223
Боди Тауэр
Площадь Сухэ-Батора
Улан-Батор, Монголия
210648

Турат Усубалиев
Вице-президент

Джон М. Казакофф
Президент «Бороо Голд Компани»

Майкл М. Фишер
Президент «Кумтор Оперейтинг Компани»

Андрей А. Сазанов
Президент «Кумтор Голд Компани»

Update

Printed in Canada using VOC-free inks.

centerra GOLD

Suite 1500
1 University Avenue
Toronto, Ontario
Canada M5J 2P1
T 416.204.1953
F 416.204.1954
www.centerragold.com